



ESTADO DE PERNAMBUCO
FUNDO MUNICIPAL DE EDUCAÇÃO DE TABIRA
COMISSÃO PERMANENTE DE LICITAÇÃO

EDITAL - Licitação

PROCESSO ADMINISTRATIVO Nº 0004/2021

LICITAÇÃO Nº. 00001/2021

MODALIDADE: TOMADA DE PREÇOS

TIPO: MENOR PREÇO

Órgão Realizador do Certame:

FUNDO MUNICIPAL DE EDUCAÇÃO DE TABIRA

Rua Albertina Xavier Pires, 239 - Centro - Tabira - PE.

CEP: 58000-000 - E-mail: licitacao@tabira.pe.gov.br - Tel.: (87) 3847-1163.

O Órgão Realizador do Certame acima qualificado, inscrito no CNPJ 29.942.420/0001-79, doravante denominado simplesmente ORC, torna público para conhecimento de quantos possam interessar que fará realizar através da Comissão Permanente de Licitação, doravante denominada simplesmente Comissão, as **14:00 HORAS DO DIA 28 DE JULHO DE 2021** no endereço acima indicado, licitação na modalidade Tomada de Preços nº. 00001/2021, tipo menor preço, e sob o regime de empreitada por preço global; tudo de acordo com este instrumento e em observância a Lei Federal nº 8.666, de 21 de Junho de 1993; Lei Complementar nº 123, de 14 de Dezembro de 2006; e legislação pertinente, consideradas as alterações posteriores das referidas normas; conforme os critérios e procedimentos a seguir definidos, objetivando obter a melhor proposta para: **CONTRATAÇÃO DE EMPRESA DE ENGENHARIA CIVIL PARA PRESTAÇÃO DE SERVIÇOS DE REFORMA DE ESCOLAS EM DIVERSAS LOCALIDADES NO MUNICÍPIO DE TABIRA-PE CONFORME ANEXO I TERMO DE REFERÊNCIA.**

1.0.DO OBJETO

1.1.Constitui objeto da presente licitação: **CONTRATAÇÃO DE EMPRESA DE ENGENHARIA CIVIL PARA PRESTAÇÃO DE SERVIÇOS DE REFORMA DE ESCOLAS EM DIVERSAS LOCALIDADES NO MUNICÍPIO DE TABIRA-PE CONFORME ANEXO I TERMO DE REFERÊNCIA.**

1.2.As especificações do objeto ora licitado, encontram-se devidamente detalhadas no correspondente Termo de Referência - Anexo I deste Instrumento.

1.3.A contratação acima descrita, que será processada nos termos deste instrumento convocatório, especificações técnicas e informações complementares que o acompanham, quando for o caso, justifica-se: Pela necessidade da devida efetivação de obra para suprir demanda específica – **CONTRATAÇÃO DE EMPRESA DE ENGENHARIA CIVIL PARA PRESTAÇÃO DE SERVIÇOS DE REFORMA DE ESCOLAS EM DIVERSAS LOCALIDADES NO MUNICÍPIO DE TABIRA-PE CONFORME ANEXO I TERMO DE REFERÊNCIA** –, considerada oportuna e imprescindível, bem como relevante medida de interesse público; e ainda, pela necessidade de desenvolvimento de ações continuadas para a promoção de atividades pertinentes, visando à maximização dos recursos em relação aos objetivos programados, observadas as diretrizes e metas definidas nas ferramentas de planejamento aprovadas.

1.4.Salienta-se que na referida contratação, não será concedido o tratamento diferenciado e simplificado para as Microempresas e Empresas de Pequeno Porte, nos termos das disposições contidas no Art. 47, da Lei Complementar nº 123/2006, por não enquadrar-se nas hipóteses dos incisos I e III, do Art. 48, como também, não ser oportuno aplicar a exigência facultada no inciso II, do mesmo artigo, visto estarem presentes, isolada ou simultaneamente, as situações previstas no inciso III, do Art. 49, todos do referido diploma legal. Fica, no entanto, assegurado a ME e EPP o tratamento diferenciado e simplificado previsto nos demais Artigos do Capítulo V, Seção I, da Lei nº. 123/06.

2.0.DO LOCAL E DATA E DA IMPUGNAÇÃO DO EDITAL

2.1.Os envelopes contendo a documentação relativa à habilitação e a proposta de preços para execução do objeto desta licitação, deverão ser entregues à Comissão até as **14:00 HORAS DO DIA 28 DE JULHO DE 2021**, no endereço constante do preâmbulo deste instrumento. Neste mesmo local, data e horário será realizada a sessão pública para abertura dos referidos envelopes.

2.2.Informações ou esclarecimentos sobre esta licitação, serão prestados nos horários normais de expediente: das 08:00 as 12:00 horas. E-mail: licitacao@tabira.pe.gov.br.



ESTADO DE PERNAMBUCO
FUNDO MUNICIPAL DE EDUCAÇÃO DE TABIRA
COMISSÃO PERMANENTE DE LICITAÇÃO

- 2.3. Qualquer cidadão é parte legítima para impugnar o ato convocatório deste certame por irregularidade na aplicação da Lei 8.666/93 e legislação pertinente, devendo protocolar o pedido, por escrito e dirigida a Comissão, até 05 (cinco) dias úteis antes da data fixada para a abertura dos envelopes de habilitação.
- 2.4. Caberá à Comissão, auxiliada pelos setores responsáveis pela elaboração deste ato convocatório e seus anexos, julgar e responder à impugnação em até 03 (três) dias úteis, considerados da data em que foi devidamente recebido o pedido.
- 2.5. Decairá do direito de impugnar os termos do ato convocatório deste certame perante a administração o licitante que não o fizer, por escrito e dirigida a Comissão, até o segundo dia útil que anteceder a abertura dos envelopes com as propostas, as falhas ou irregularidades que o viciariam, hipótese em que tal comunicação não terá efeito de recurso.
- 2.6. A respectiva impugnação será apresentada da seguinte forma:
- 2.6.1. Protocolizando o original, nos horários de expediente acima indicados, exclusivamente endereço acima.

3.0. DOS ELEMENTOS PARA LICITAÇÃO

- 3.1. Aos participantes, serão fornecidos os seguintes elementos:
- 3.1.1. ANEXO I - TERMO DE REFERÊNCIA – ESPECIFICAÇÕES;
- 3.1.2. ANEXO II - MODELOS DE DECLARAÇÕES;
- 3.1.3. ANEXO III - MODELO DO TERMO DE RENÚNCIA;
- 3.1.4. ANEXO IV - MINUTA DO CONTRATO.
- 3.2. A obtenção do Edital poderá ser feita da seguinte forma:
- 3.2.1. Junto a Comissão: gratuitamente; e
- 3.2.2. Pelo site: www.tabira.pe.gov.br.

4.0. DO SUPORTE LEGAL

- 4.1. Esta licitação reger-se-á pela Lei Federal nº 8.666, de 21 de Junho de 1993; Lei Complementar nº 123, de 14 de Dezembro de 2006; e legislação pertinente, consideradas as alterações posteriores das referidas normas; que ficam fazendo partes integrantes deste instrumento, independente de transcrição.

5.0. DO PRAZO E DOTAÇÃO

- 5.1. O prazo máximo para a execução do objeto ora licitado, conforme suas características e as necessidades do ORC, e que admite prorrogação nos casos previstos pela Lei 8.666/93, está abaixo indicado e será considerado a partir da emissão da Ordem de Serviço:
- Início: 3 (três) dias;
- Conclusão: 6 (seis) meses.
- 5.2. O prazo de vigência do correspondente contrato será determinado: 12 (doze) meses, considerado da data de sua assinatura.
- 5.3. As despesas decorrentes do objeto deste certame, correrão por conta da seguinte dotação:

UNIDADE: 20.401 – Secretaria de Educação – Adm. Direta

1236100021.115 – Construção/Ampliação/Reforma de Unidades Escolares para o Ensino Básico
44905100 – Obras e Instalações

UNIDADE: 20.402 – FUNDEB – Fundo Desenv. Ensino Básico

1236100021.012 – Construção/Ampliação/Reforma de Unidades Escolares para o Ensino Básico
44905100 – Obras e Instalações

6.0. DAS CONDIÇÕES DE PARTICIPAÇÃO

- 6.1. Poderão participar deste certame, os licitantes devidamente cadastrados no ORC ou que atenderem a todas as condições para cadastramento até o terceiro dia anterior à data prevista para o recebimento das propostas, cuja regularidade será observada, em qualquer das hipóteses, exclusivamente mediante apresentação do Certificado de Inscrição de Fornecedores e Prestadores de Serviços, ou equivalente na forma da lei, fornecido pelo ORC, em plena validade:
- 6.1.1. Ao requerer inscrição no referido cadastro, ou atualização deste, a qualquer tempo, o interessado fornecerá os elementos necessários à satisfação das exigências dos Incisos I e IV, do Art. 27, da Lei 8.666/93.



ESTADO DE PERNAMBUCO
FUNDO MUNICIPAL DE EDUCAÇÃO DE TABIRA
COMISSÃO PERMANENTE DE LICITAÇÃO

6.2. Os proponentes deverão entregar a Comissão, no prazo determinado, dois envelopes fechados indicando, respectivamente, DOCUMENTAÇÃO e PROPOSTA DE PREÇOS, devidamente identificados nos termos definidos neste instrumento convocatório.

6.3. A participação neste certame é aberta a quaisquer interessados, inclusive as Microempresas, Empresas de Pequeno Porte e Equiparados, nos termos da legislação vigente.

6.4. Não poderão participar os interessados que se encontrem sob o regime falimentar, empresas estrangeiras que não funcionem no país, nem aqueles que tenham sido declarados inidôneos para licitar ou contratar com a Administração Pública ou que estejam cumprindo a sanção de suspensão do direito de licitar e contratar com o ORC.

6.5. Os licitantes que desejarem enviar seus envelopes Documentação e Proposta de Preços via postal - com Aviso de Recebimento AR -, deverão remetê-los em tempo hábil ao endereço constante do preâmbulo deste instrumento, aos cuidados do Presidente da Comissão - Rui Acioly Barbosa. Não sendo rigorosamente observadas as exigências deste item, os respectivos envelopes não serão aceitos e o licitante, portanto, desconsiderado para efeito de participação no certame.

6.6. Quando observada a ocorrência da entrega apenas dos envelopes junto a Comissão, sem a permanência de representante credenciado na respectiva sessão pública, é facultado ao licitante, não sendo condição para sua habilitação, a inclusão no envelope Documentação, da declaração expressa de renunciar ao direito de interpor recurso e ao prazo correspondente relativo à Fase de Habilitação, concordando com o prosseguimento do certame, previsto no Art. 43, III, da Lei 8.666/93, conforme modelo - Anexo III.

6.7. É vedada à participação em consórcio.

6.8. CONDIÇÕES ESPECÍFICAS: O licitante deverá atender aos requisitos abaixo e os respectivos comprovantes, obrigatoriamente, integrarão os elementos do envelope DOCUMENTAÇÃO:

6.8.1. Comprovação de garantia, que deverá ser prestada até o último dia útil que anteceder a licitação, no valor equivalente a **R\$ 2.545,74 (dois mil quinhentos e quarenta e cinco reais e setenta e quatro centavos)**. Caberá ao licitante optar por uma das seguintes modalidades de garantia:

a) caução em dinheiro ou em títulos da dívida pública, devendo estes ter sido emitidos sob a forma escritural, mediante registro em sistema centralizado de liquidação e de custódia autorizado pelo Banco Central do Brasil e avaliados pelos seus valores econômicos, conforme definido pelo Ministério da Fazenda;

b) seguro garantia;

c) fiança bancária. A referida garantia deverá ser repassada ao Setor Financeiro do ORC ou outro informado pela Comissão, o qual emitirá o respectivo documento de quitação, válido até o seu resgate que somente poderá ocorrer cinco dias úteis após a homologação da presente licitação.

d) Caso a licitante faça opção da garantia sob a modalidade em dinheiro, deverá fazer depósito identificado ao valor correspondente na **Conta: 203235-X Agência: 2699-9 – Banco do Brasil S/A**. A Garantia feita nesta modalidade não sofrerá nenhum processo de atualização

7.0. DA REPRESENTAÇÃO E DO CREDENCIAMENTO

7.1. O licitante deverá se apresentar, para credenciamento junto a Comissão, quando for o caso, através de um representante, com os documentos que o credenciam a participar deste procedimento licitatório. Cada licitante credenciará apenas um representante que será o único admitido a intervir nas fases do certame na forma prevista neste instrumento, podendo ser substituído posteriormente por outro devidamente credenciado.

7.2. Para o credenciamento deverão ser apresentados os seguintes documentos:

7.2.1. Tratando-se do representante legal: o instrumento constitutivo da empresa na forma da Lei, quando for o caso, devidamente registrado no órgão competente, no qual estejam expressos seus poderes para exercer direitos e assumir obrigações em decorrência de tal investidura;

7.2.2. Tratando-se de procurador: a procuração por instrumento público ou particular da qual constem os necessários poderes para firmar declarações, desistir ou apresentar as razões de recurso e praticar todos os demais atos pertinentes ao certame; acompanhada do correspondente instrumento de constituição da empresa, quando for o caso, que comprove os poderes do mandante para a outorga. Na hipótese de procuração seja particular **deverá ser reconhecida a firma em cartório do respectivo signatário**.

7.2.3. O representante legal e o procurador deverão identificar-se apresentando documento oficial que contenha foto.

7.3. Estes documentos deverão ser entregues a Comissão - antes do início da sessão pública - em original, por qualquer processo de cópia autenticada por cartório competente ou membro da Comissão.



ESTADO DE PERNAMBUCO
FUNDO MUNICIPAL DE EDUCAÇÃO DE TABIRA
COMISSÃO PERMANENTE DE LICITAÇÃO

7.4.A não apresentação ou ainda a incorreção insanável de qualquer dos documentos de credenciamento impedirá a participação ativa do representante do licitante no presente certame. Esta ocorrência não inabilitará sumariamente o concorrente, apenas perderá o direito a manifestar-se nas correspondentes fases do processo licitatório. Para tanto, a Comissão receberá regularmente do referido concorrente seus envelopes, declarações e outros elementos necessários à participação no certame, desde que apresentados na forma definida neste instrumento.

8.0.DA HABILITAÇÃO

8.1.Os documentos necessários à habilitação dos licitantes, deverão ser apresentados em 01 (uma) via, dentro de envelope lacrado, contendo as seguintes indicações no anverso:

FUNDO MUNICIPAL DE EDUCAÇÃO DE TABIRA
DOCUMENTAÇÃO - TOMADA DE PREÇOS Nº. 00001/2021
NOME PROPONENTE
ENDEREÇO E CNPJ DO PROPONENTE

O ENVELOPE DOCUMENTAÇÃO deverá conter os seguintes elementos:

8.2.PESSOA JURÍDICA:

8.2.1.Comprovação de cadastramento nos termos do item 6.1 deste instrumento.

8.2.2.Prova de inscrição no Cadastro Nacional de Pessoa Jurídica – CNPJ.

8.2.3.Prova de inscrição no cadastro de contribuintes estadual ou municipal, relativo à sede do licitante.

8.2.4. Alvará de funcionamento válido expedido pelo órgão responsável da sede do licitante;

8.2.5.Ato constitutivo, estatuto ou contrato social em vigor, devidamente registrado, em se tratando de sociedades comerciais, e, no caso de sociedades por ações, acompanhado de documentos de eleição de seus administradores. Inscrição do ato constitutivo, no caso de sociedades civis, acompanhada de prova de diretoria em exercício. Decreto de autorização, em se tratando de empresa ou sociedade estrangeira em funcionamento no País, e ato de registro ou autorização para funcionamento expedido pelo órgão competente, quando a atividade assim o exigir. Registro comercial, no caso de empresa individual. Estas exigências não se aplicam ao licitante que, quando da etapa de credenciamento no certame, já tenha apresentado de forma regular nos termos do presente instrumento convocatório, a referida documentação solicitada neste subitem.

8.2.6.Balanco patrimonial e demonstrações contábeis do último exercício social, já exigíveis e apresentados na forma da lei, com indicação das páginas correspondentes do livro diário em que o mesmo se encontra, bem como apresentação dos competentes termos de abertura e encerramento, assinados por profissional habilitado e devidamente registrados na junta comercial competente, vedada a sua substituição por balancetes ou balanços provisórios. Tratando-se de empresa constituída há menos de um ano, ou aquela que ainda não tenha realizado o fechamento do seu primeiro ano de existência no prazo legal, poderá apresentar o Balanço de Abertura assinado por profissional habilitado e devidamente registrado na junta comercial competente.

8.2.7.Regularidade para com a Fazenda Federal – Certidão Negativa de Débitos Relativos aos Tributos Federais e à Dívida Ativa da União.

8.2.8.Certidões negativas das Fazendas Estadual e Municipal da sede do licitante, ou outro equivalente, na forma da lei.

8.2.9.Comprovação de regularidade relativa ao Fundo de Garantia por Tempo de Serviço – FGTS, apresentando o respectivo Certificado de Regularidade fornecida pela Caixa Econômica Federal.

8.2.10.Prova de inexistência de débitos inadimplidos perante a Justiça do Trabalho, mediante a apresentação de Certidão Negativa de Débitos Trabalhistas CNDT, nos termos do Título VII–A da Consolidação das Leis do Trabalho, aprovada pelo Decreto–Lei nº 5.452, de 1º de maio de 1943.

8.2.11.Declaração do licitante: de cumprimento do disposto no Art. 7º, Inciso XXXIII, da Constituição Federal – Art. 27, Inciso V, da Lei 8.666/93; de superveniência de fato impeditivo no que diz respeito à participação na licitação; e de submeter-se a todas as cláusulas e condições do presente instrumento convocatório, conforme modelo – Anexo II.



ESTADO DE PERNAMBUCO
FUNDO MUNICIPAL DE EDUCAÇÃO DE TABIRA
COMISSÃO PERMANENTE DE LICITAÇÃO

8.2.12. Termo de Renúncia, caso o participante envie apenas seus envelopes, sem representante credenciado e desejar renunciar ao direito de interpor recurso e ao prazo respectivo relativo à Fase de Habilitação, concordando com o prosseguimento do certame licitatório, conforme modelo – Anexo III.

8.2.13. Certidão negativa de falência ou concordata expedida pelo distribuidor da sede do licitante, no máximo 30 (trinta) dias da data prevista para abertura das propostas.

8.2.14. Comprovação de capacidade técnico-profissional, feita através de atestado fornecido por pessoa jurídica de direito público ou privado em nome do Responsável Técnico designado pelo licitante, devidamente registrado junto a entidade profissional competente, demonstrando a execução de serviços com características semelhantes à parcela mais relevante do objeto da presente licitação.

8.2.15. Apresentar Certidão registro ou inscrição perante o Conselho Regional de Engenharia e Arquitetura – CREA da empresa participante e de responsável técnico indicado para execução da obra.

8.3. Documentação específica:

8.3.1. Comprovação de prestação de garantia - item 6.8.1.

8.3.2. Comprovação de que o licitante se enquadra nos termos do Art. 3º da Lei 123/06, se for o caso, sendo considerado microempresa ou empresa de pequeno porte e recebendo, portanto, tratamento diferenciado e simplificando na forma definida pela legislação vigente. Tal comprovação poderá ser feita através da apresentação de qualquer um dos seguintes documentos, a critério do licitante:

- a) declaração expressa formalmente assinada pelo profissional da área contábil, devidamente habilitado;**
- b) certidão simplificada emitida pela junta comercial da sede do licitante ou equivalente, na forma da legislação pertinente. A ausência da referida declaração ou certidão simplificada, apenas neste caso para comprovação do enquadramento na forma da legislação vigente, não é suficiente motivo para a inabilitação do licitante, apenas perderá, durante o presente certame, o direito ao tratamento diferenciado e simplificado dispensado a ME ou EPP, previstos na Lei 123/06:**

8.3.3.1. A Comissão poderá promover diligência, na forma do Art. 43, § 3º, da Lei 8.666/93, destinada a esclarecer se o licitante é, de fato e de direito, considerado microempresa ou empresa de pequeno porte.

8.4. Os documentos de Habilitação deverão ser organizados na ordem descrita neste instrumento, precedidos por um índice correspondente, podendo ser apresentados em original, por qualquer processo de cópia autenticada por cartório competente, membro da Comissão ou publicação em órgão da imprensa oficial, quando for o caso. Estando perfeitamente legíveis, sem conter borrões, rasuras, emendas ou entrelinhas, dentro do prazo de validade, e encerrados em envelope devidamente lacrado e indevassável. Por ser apenas uma formalidade que visa facilitar os trabalhos, a ausência do referido índice não inabilitará o licitante.

8.5. A falta de qualquer documento exigido, o seu vencimento, a ausência das cópias devidamente autenticadas ou das vias originais para autenticação pela Comissão ou da publicação em órgão na imprensa oficial, a apresentação de documentos de habilitação fora do envelope específico, tornará o respectivo licitante inabilitado. Quando o documento for obtido via Internet sua legalidade será comprovada nos endereços eletrônicos correspondentes. Poderá ser utilizada, a critério da Comissão, a documentação cadastral de fornecedor, constante dos arquivos do ORC, para comprovação da autenticidade de elementos apresentados pelo licitante, quando for o caso.

9.0. DA PROPOSTA

9.1. A proposta deverá ser apresentada em 01(uma) via, dentro de envelope lacrado, contendo as seguintes indicações no anverso:

FUNDO MUNICIPAL DE EDUCAÇÃO DE TABIRA
PROPOSTA DE PREÇOS - TOMADA DE PREÇOS Nº. 00001/2021
NOME DO PROPONENTE
ENDEREÇO E CNPJ DO PROPONENTE

O ENVELOPE PROPOSTA DE PREÇOS deverá conter os seguintes elementos:

9.2. Proposta elaborada em consonância com o respectivo projeto e as especificações constantes deste instrumento e seus elementos – Anexo I –, em papel timbrado da empresa, quando for o caso, assinada por



ESTADO DE PERNAMBUCO
FUNDO MUNICIPAL DE EDUCAÇÃO DE TABIRA
COMISSÃO PERMANENTE DE LICITAÇÃO

seu representante legal, contendo no correspondente item cotado: discriminação, quantidade e valores unitário e total expressos em algarismos, acompanhada de:

9.2.1. Planilha de quantitativos e preços; e

9.2.2. Cronograma físico-financeiro compatível com o prazo de execução dos serviços.

9.3. Será cotado um único preço para cada item, com a utilização de duas casas decimais. Indicação em contrário está sujeita a correção observando-se os seguintes critérios:

9.3.1. Falta de dígitos: serão acrescentados zeros;

9.3.2. Excesso de dígitos: sendo o primeiro dígito excedente menor que 5, todo o excesso será suprimido, caso contrário haverá o arredondamento do dígito anterior para mais e os demais itens excedentes suprimidos.

9.4. A Planilha de quantitativos e preços e o Cronograma físico-financeiro, deverão ser assinados por Responsável Técnico da empresa. Propostas que apresentem o mesmo Responsável Técnico serão desclassificadas.

9.5. A proposta deverá ser redigida em língua portuguesa e em moeda nacional, elaborada com clareza, sem alternativas, rasuras, emendas e/ou entrelinhas. Suas folhas rubricadas e a última datada e assinada pelo responsável, com indicação: do valor total da proposta em algarismos, dos prazos de entrega ou execução, das condições de pagamento, da sua validade que não poderá ser inferior a 60 dias, e outras informações e observações pertinentes que o licitante julgar necessárias.

9.6. Existindo discrepância entre o preço unitário e o valor total, resultado da multiplicação do preço unitário pela quantidade, o preço unitário prevalecerá.

9.7. Fica estabelecido que havendo divergência de preços unitários para um mesmo produto ou serviço, prevalecerá o de menor valor.

9.8. No caso de alteração necessária da proposta feita pela Comissão, decorrente exclusivamente de incorreções na unidade de medida utilizada, observada a devida proporcionalidade, bem como na multiplicação e/ou soma de valores, prevalecerá o valor corrigido.

9.9. A não indicação na proposta dos prazos de entrega ou execução, das condições de pagamento ou de sua validade, ficará subentendido que o licitante aceitou integralmente as disposições do ato convocatório e, portanto, serão consideradas as determinações nele contidas para as referidas exigências não sendo suficiente motivo para a desclassificação da proposta.

9.10. É facultado ao licitante, apresentar a proposta no próprio modelo fornecido pelo ORC, desde que esteja devidamente preenchido.

9.11. Será desclassificada a proposta que deixar de atender as disposições deste instrumento.

10.0. DO CRITÉRIO PARA JULGAMENTO

10.1. Será declarado vencedor deste certame o licitante que, atendidas todas as exigências do presente instrumento, apresentar proposta com menor valor global no correspondente item cotado, relacionado no Anexo I - Termo de Referência -, na coluna código.

10.2. Havendo igualdade de valores entre duas ou mais propostas, e após obedecido o disposto nos Arts. 44 e 45 da Lei Complementar 123/06 e no Art. 3º, § 2º, da Lei 8.666/93, a classificação se fará através de sorteio.

10.3. Na presente licitação será assegurada, como critério de desempate, preferência de contratação para as microempresas e empresas de pequeno porte.

10.4. Para efeito do disposto neste instrumento, entende-se por empate aquelas situações em que as propostas apresentadas pelas microempresas e empresas de pequeno porte sejam iguais ou até 10% (dez por cento) superiores à proposta mais bem classificada.

10.5. Ocorrendo a situação de empate conforme acima definida, proceder-se-á da seguinte forma:

10.5.1. A microempresa ou empresa de pequeno porte mais bem classificada poderá apresentar proposta de preço inferior àquela considerada vencedora do certame, situação em que será adjudicado em seu favor o objeto licitado;

10.5.2. Não ocorrendo a contratação da microempresa ou empresa de pequeno porte, na forma do item anterior, serão convocadas as demais remanescentes que por ventura se enquadrem na situação de empate acima definida, na ordem de classificação, para exercício do mesmo direito;

10.5.3. No caso de equivalência de valores apresentados pelas microempresas e empresas de pequeno porte que se encontrem no intervalo estabelecido como situação de empate, será realizado sorteio entre elas para que se identifique aquela que primeiro poderá apresentar melhor oferta.

10.6. Na hipótese de não-contratação nos termos acima previstos, em que foi observada a situação de empate e assegurado o tratamento diferenciado a microempresa e empresa de pequeno porte, o objeto licitado será adjudicado em favor da proposta originalmente vencedora do certame.



ESTADO DE PERNAMBUCO
FUNDO MUNICIPAL DE EDUCAÇÃO DE TABIRA
COMISSÃO PERMANENTE DE LICITAÇÃO

10.7.A situação de empate, na forma acima definida, somente se aplicará quando a melhor oferta inicial não tiver sido apresentada por microempresa ou empresa de pequeno porte.

11.0.DA ORDEM DOS TRABALHOS

11.1.Para o recebimento dos envelopes e início dos trabalhos será observada uma tolerância de 15 (quinze) minutos após o horário fixado. Encerrado o prazo para recebimento dos envelopes, nenhum outro será aceito.

11.2.Declarada aberta à sessão pública pelo Presidente, será efetuado o devido credenciamento dos interessados. Somente participará ativamente da reunião um representante de cada licitante, podendo, no entanto, ser assistida por qualquer pessoa que se interessar.

11.3.O não comparecimento do representante de qualquer dos licitantes não impedirá a efetivação da reunião, sendo que, a simples participação neste certame implica na total aceitação de todas as condições estabelecidas neste Instrumento Convocatório e seus anexos.

11.4.Em nenhuma hipótese será concedido prazo para a apresentação de documentação e/ou substituição dos envelopes ou de qualquer elemento exigido e não apresentado na reunião destinada à habilitação.

11.5.A Comissão receberá de cada representante os envelopes Documentação e Proposta de Preços, e rubricará juntamente com os participantes os fechos do segundo.

11.6.Posteriormente abrirá os envelopes Documentação, rubricará o seu conteúdo e solicitará dos licitantes que examinem a documentação neles contidas. Quaisquer impugnações levantadas deverão ser comunicadas a Comissão, que as consignará na Ata de reunião.

11.7.Prosseguindo os trabalhos, a Comissão analisará os documentos e as impugnações porventura formuladas pelos licitantes, dando-lhes ciência, em seguida, do resultado da Fase de Habilitação. Entretanto, se assim julgar necessário, poderá divulgar o resultado numa nova reunião, registrando-se na Ata, ou mediante publicação na imprensa oficial ou ainda emitindo aviso por escrito, observada, nestes casos, a devida antecedência necessária - não inferior a 48 (quarenta e oito) horas.

11.8.Ocorrendo à desistência expressa dos licitantes ao direito de recorrer na Fase de Habilitação, conforme previsto no Art. 43, III, da Lei 8.666/93, na mesma sessão poderá haver a abertura dos envelopes Propostas, caso contrário será marcada nova data, com observância ao prazo recursal estabelecido na legislação pertinente.

11.9.O envelope Proposta de Preços, devidamente fechado e lacrado, será devolvido ao licitante inabilitado, desde que não tenha havido recurso ou após sua denegação.

11.10.Encerrada a Fase de Habilitação e observados os ditames deste instrumento, a Comissão procederá então à abertura dos envelopes Proposta de Preços dos proponentes declarados habilitados, rubricará o seu conteúdo e facultará o exame da documentação neles contidas a todos os participantes, os quais poderão efetuar impugnações, devidamente consignadas na Ata de reunião, quando for o caso.

11.11.A Comissão examinará os elementos apresentados, as observações eventualmente apontadas, declarando, em seguida, vencedor o licitante que, atendidas as exigências e considerados os critérios definidos neste instrumento, apresentar proposta mais vantajosa para o ORC.

11.12.Da reunião lavrar-se-á Ata circunstanciada, na qual serão registradas todas as ocorrências e que, ao final, será assinada pela Comissão e licitantes presentes.

11.13.Em decorrência da Lei Complementar 123/06, a comprovação de regularidade fiscal e trabalhista das microempresas e empresas de pequeno porte somente será exigida para efeito de assinatura do contrato, observando-se o seguinte procedimento:

11.13.1.As microempresas e empresas de pequeno porte, por ocasião da participação nesta licitação, deverão apresentar toda a documentação exigida para comprovação de regularidade fiscal e trabalhista, dentre os documentos enumerados neste instrumento para efeito de Habilitação e integrantes do envelope Documentação, mesmo que esta apresente alguma restrição;

11.13.2.Havendo alguma restrição na comprovação da regularidade fiscal e trabalhista, será assegurado o prazo de 05 (cinco) dias úteis, cujo termo inicial corresponderá ao momento em que o licitante for declarado vencedor, prorrogáveis por igual período, a critério do ORC, para a regularização da documentação, pagamento ou parcelamento do débito, e emissão de eventuais certidões negativas ou positivas com efeito de certidão negativa;

11.13.3.A não-regularização da documentação, no prazo acima previsto, implicará decadência do direito à contratação, sem prejuízo das sanções previstas no Art. 81, da Lei 8.666/93, sendo facultado ao ORC convocar os licitantes remanescentes, na ordem de classificação, para assinatura do contrato, ou revogar a licitação.

11.14.Os documentos apresentados pelos licitantes no Credenciamento e os elementos constantes dos envelopes Documentação e Proposta de Preços que forem abertos, serão retidos pela Comissão e anexados



ESTADO DE PERNAMBUCO
FUNDO MUNICIPAL DE EDUCAÇÃO DE TABIRA
COMISSÃO PERMANENTE DE LICITAÇÃO

aos autos do processo. No mesmo contexto, o envelope Proposta de Preços, ainda lacrado, do licitante inabilitado que não for retirado por seu representante legal no prazo de 60 (sessenta) dias consecutivos da data de homologação do presente certame, será sumariamente destruído.

12.0.DO CRITÉRIO DE ACEITABILIDADE DE PREÇOS

12.1.Havendo proposta com valor para o respectivo item relacionado no Anexo I - Termo de Referência - Especificações, na coluna código:

12.1.1.Superior ao estimado pelo ORC, o item será desconsiderado; ou

12.1.2.Com indícios que conduzam a uma presunção relativa de inexequibilidade, pelo critério definido no Art. 48, II, § 1º, da Lei 8.666/93, em tal situação, não sendo possível a imediata confirmação, poderá ser dada ao licitante a oportunidade de demonstrar a sua exequibilidade, sendo-lhe facultado o prazo de 03 (três) dias úteis para comprovar a viabilidade dos preços, conforme parâmetros do mesmo Art. 48, II, sob pena de desconsideração do item.

12.2.Salienta-se que tais ocorrências não desclassificam automaticamente a proposta, quando for o caso, apenas o item correspondente.

12.3.O valor estimado que o ORC se propõe a pagar pelo objeto da presente licitação - Valor de Referência - , que representa o somatório total dos preços relacionados na respectiva planilha dos serviços a serem executados, referente ao correspondente item, está devidamente informado neste instrumento convocatório - Anexo I.

13.0.DOS RECURSOS

13.1.Dos atos decorrentes deste procedimento licitatório, caberão recursos nos termos do Art. 109 da Lei Federal n.º 8.666/93.

13.2.O recurso será dirigido à autoridade superior do ORC, por intermédio da Comissão, devendo ser protocolizado o original, nos horários normais de expediente das 08:00 as 12:00 horas, exclusivamente no endereço acima.

14.0.DA HOMOLOGAÇÃO E ADJUDICAÇÃO

14.1.Concluído o julgamento das propostas apresentadas, a Comissão emitirá relatório conclusivo dos trabalhos desenvolvidos no certame, remetendo-o a autoridade superior do ORC, juntamente com os elementos constitutivos do processo, necessários à Homologação e Adjudicação da respectiva licitação, quando for o caso.

14.2.A autoridade superior poderá, no entanto, tendo em vista sempre a defesa dos interesses do ORC, discordar e deixar de homologar, total ou parcialmente, o resultado apresentado pela Comissão, revogar ou considerar nula a Licitação, desde que apresente a devida fundamentação exigida pela legislação vigente, resguardados os direitos dos licitantes.

15.0.DO CONTRATO

15.1.Após a homologação pela Autoridade Superior do ORC, o licitante vencedor será notificado para, dentro do prazo de 05 (cinco) dias consecutivos da data de recebimento da notificação, assinar o respectivo contrato, quando for o caso, elaborado em conformidade com as modalidades permitidas pela Lei Federal n.º 8.666/93, podendo o mesmo sofrer alterações nos termos definidos pela referida norma.

15.2.Não atendendo à convocação para assinar o contrato, e ocorrendo esta dentro do prazo de validade de sua proposta, o licitante perderá todos os direitos que porventura tenha obtido como vencedor da licitação.

15.3.É permitido ao ORC, no caso do licitante vencedor não comparecer para assinatura do contrato no prazo e condições estabelecidos, convocar os licitantes remanescentes, na ordem de classificação, para fazê-lo em igual prazo e nas mesmas condições do licitante vencedor, inclusive quanto ao preço, ou revogar a presente licitação.

15.4.O contrato que eventualmente venha a ser assinado pelo licitante vencedor, poderá ser alterado com a devida justificativa, unilateralmente pelo Contratante ou por acordo entre as partes, nos casos previstos no Art. 65 e será rescindido, de pleno direito, conforme o disposto nos Arts. 77, 78 e 79, todos da Lei 8.666/93; e executado sob o regime de empreitada por preço global.

15.5.O Contratado fica obrigado a aceitar, nas mesmas condições contratuais, os acréscimos ou supressões que se fizerem nas obras, até o respectivo limite fixado no Art. 65, § 1º da Lei 8.666/93. Nenhum acréscimo ou supressão poderá exceder o limite estabelecido, salvo as supressões resultantes de acordo celebrado entre os contratantes.



ESTADO DE PERNAMBUCO
FUNDO MUNICIPAL DE EDUCAÇÃO DE TABIRA
COMISSÃO PERMANENTE DE LICITAÇÃO

15.6.A diferença percentual entre o valor global do contrato e o preço global de referência não poderá ser reduzida em favor do Contratado em decorrência de aditamentos que modifiquem a planilha orçamentária.

15.7.Na hipótese de celebração de aditivos contratuais para a inclusão de novos serviços, o preço desses serviços será calculado considerando o custo de referência e a taxa de BDI especificada no orçamento base da licitação, subtraindo desse preço de referência a diferença percentual entre o valor do orçamento base e o valor global do contrato obtido no certame, com vistas a garantir o equilíbrio econômico financeiro do contrato e a manutenção do percentual de desconto ofertado pelo Contratado.

16.0.DAS SANÇÕES ADMINISTRATIVAS

16.1.A recusa injusta em deixar de cumprir as obrigações assumidas e preceitos legais, sujeitará o Contratado, garantida a prévia defesa, às seguintes penalidades previstas nos Arts. 86 e 87 da Lei 8.666/93: a – advertência; b – multa de mora de 0,5% (zero vírgula cinco por cento) aplicada sobre o valor do contrato por dia de atraso na entrega, no início ou na execução do objeto ora contratado; c – multa de 10% (dez por cento) sobre o valor contratado pela inexecução total ou parcial do contrato; d – suspensão temporária de participar em licitação e impedimento de contratar com a Administração, por prazo de até 02 (dois) anos; e – declaração de inidoneidade para licitar ou contratar com a Administração Pública enquanto perdurarem os motivos determinantes da punição ou até que seja promovida sua reabilitação perante a própria autoridade que aplicou a penalidade; f – simultaneamente, qualquer das penalidades cabíveis fundamentadas na Lei 8.666/93.

16.2.Se o valor da multa ou indenização devida não for recolhido no prazo de 15 (quinze) dias após a comunicação ao Contratado, será automaticamente descontado da primeira parcela do pagamento a que o Contratado vier a fazer jus, acrescido de juros moratórios de 1% (um por cento) ao mês, ou, quando for o caso, cobrado judicialmente.

16.3.Após a aplicação de quaisquer das penalidades previstas, realizar-se-á comunicação escrita ao Contratado, e publicado na imprensa oficial, excluídas as penalidades de advertência e multa de mora quando for o caso, constando o fundamento legal da punição, informando ainda que o fato será registrado e publicado no cadastro correspondente.

17.0.DA COMPROVAÇÃO DE EXECUÇÃO E RECEBIMENTO DO OBJETO

17.1.Executada a presente contratação e observadas as condições de adimplemento das obrigações pactuadas, os procedimentos e prazos para receber o seu objeto pelo ORC obedecerão, conforme o caso, à disposições dos Arts. 73 a 76, da Lei 8.666/93.

18.0.DO PAGAMENTO

18.1.O pagamento será efetuado mediante processo regular e em observância às normas e procedimentos adotados pelo ORC, da seguinte maneira: Para ocorrer no prazo de trinta dias, contados do período de adimplemento.

18.2.O desembolso máximo do período, não será superior ao valor do respectivo adimplemento, de acordo com o cronograma aprovado, quando for o caso, e sempre em conformidade com a disponibilidade de recursos financeiros.

18.3.Nenhum valor será pago ao Contratado enquanto pendente de liquidação qualquer obrigação financeira que lhe for imposta, em virtude de penalidade ou inadimplência, a qual poderá ser compensada com o pagamento pendente, sem que isso gere direito a acréscimo de qualquer natureza.

18.4.Nos casos de eventuais atrasos de pagamento nos termos deste instrumento, e desde que o Contratado não tenha concorrido de alguma forma para o atraso, será admitida a compensação financeira, devida desde a data limite fixada para o pagamento até a data correspondente ao efetivo pagamento da parcela. Os encargos moratórios devidos em razão do atraso no pagamento serão calculados com utilização da seguinte fórmula: $EM = N \times VP \times I$, onde: EM = encargos moratórios; N = número de dias entre a data prevista para o pagamento e a do efetivo pagamento; VP = valor da parcela a ser paga; e I = índice de compensação financeira, assim apurado: $I = (TX \div 100) \div 365$, sendo TX = percentual do IPCA-IBGE acumulado nos últimos doze meses ou, na sua falta, um novo índice adotado pelo Governo Federal que o substitua. Na hipótese do referido índice estabelecido para a compensação financeira venha a ser extinto ou de qualquer forma não possa mais ser utilizado, será adotado, em substituição, o que vier a ser determinado pela legislação então em vigor.

19.0.DO REAJUSTAMENTO



ESTADO DE PERNAMBUCO
FUNDO MUNICIPAL DE EDUCAÇÃO DE TABIRA
COMISSÃO PERMANENTE DE LICITAÇÃO

- 19.1. Os preços contratados são fixos e irrevogáveis no prazo de um ano.
- 19.2. Dentro do prazo de vigência do contrato e mediante solicitação do Contratado, os preços poderão sofrer reajuste após o interregno de um ano, na mesma proporção da variação verificada no Índice Nacional da Construção Civil – INCC acumulado, tomando-se por base o mês de apresentação da respectiva proposta, exclusivamente para as obrigações iniciadas e concluídas após a ocorrência da anualidade.
- 19.3. Nos reajustes subsequentes ao primeiro, o interregno mínimo de um ano será contado a partir dos efeitos financeiros do último reajuste.
- 19.4. No caso de atraso ou não divulgação do índice de reajustamento, o Contratante pagará ao Contratado a importância calculada pela última variação conhecida, liquidando a diferença correspondente tão logo seja divulgado o índice definitivo. Fica o Contratado obrigado a apresentar memória de cálculo referente ao reajustamento de preços do valor remanescente, sempre que este ocorrer.
- 19.5. Nas aferições finais, o índice utilizado para reajuste será, obrigatoriamente, o definitivo.
- 19.6. Caso o índice estabelecido para reajustamento venha a ser extinto ou de qualquer forma não possa mais ser utilizado, será adotado, em substituição, o que vier a ser determinado pela legislação então em vigor.
- 19.7. Na ausência de previsão legal quanto ao índice substituto, as partes elegerão novo índice oficial, para reajustamento do preço do valor remanescente, por meio de termo aditivo.
- 19.8. O reajuste poderá ser realizado por apostilamento.

20.0. DAS DISPOSIÇÕES GERAIS

- 20.1. Não será devida aos proponentes pela elaboração e/ou apresentação de documentação relativa ao certame, qualquer tipo de indenização.
- 20.2. Nenhuma pessoa física, ainda que credenciada por procuração legal, poderá representar mais de uma Licitante.
- 20.3. A presente licitação somente poderá vir a ser revogada por razões de interesse público decorrente de fato superveniente devidamente comprovado, ou anulada no todo ou em parte, por ilegalidade, de ofício ou por provocação de terceiros, mediante parecer escrito e devidamente fundamentado.
- 20.4. Caso as datas previstas para a realização dos eventos da presente licitação sejam declaradas feriado e não havendo ratificação da convocação, ficam transferidos automaticamente para o primeiro dia útil subsequente, no mesmo local e hora anteriormente previstos.
- 20.5. O ORC por conveniência administrativa ou técnica, se reserva no direito de paralisar a qualquer tempo a execução da contratação, cientificando devidamente o Contratado.
- 20.6. Decairá do direito de impugnar perante o ORC nos termos do presente instrumento, aquele que, tendo-o aceitado sem objeção, venha a apresentar, depois do julgamento, falhas ou irregularidades que o viciaram hipótese em que tal comunicado não terá efeito de recurso.
- 20.7. Nos valores apresentados pelos licitantes, já deverão estar incluídos os custos com aquisição de material, mão-de-obra utilizada, impostos, encargos, fretes e outros que venham a incidir sobre os respectivos preços.
- 20.8. As dúvidas surgidas após a apresentação das propostas e os casos omissos neste instrumento, ficarão única e exclusivamente sujeitos a interpretação da Comissão, sendo facultada a mesma ou a autoridade superior do ORC, em qualquer fase da licitação, a promoção de diligência destinada a esclarecer ou a complementar a instrução do processo.
- 20.9. Para dirimir controvérsias decorrentes deste certame, excluído qualquer outro, o foro competente é o da Comarca de Tabira.

Tabira - PE, 12 de Julho de 2021.

RUI ACIOLY BARBOSA
Presidente da Comissão



ESTADO DE PERNAMBUCO
FUNDO MUNICIPAL DE EDUCAÇÃO DE TABIRA
COMISSÃO PERMANENTE DE LICITAÇÃO

ANEXO I - TOMADA DE PREÇOS Nº 00001/2021

TERMO DE REFERÊNCIA - ESPECIFICAÇÕES

1.0.DO OBJETO

1.1.Constitui objeto desta licitação: CONTRATAÇÃO DE EMPRESA DE ENGENHARIA CIVIL PARA PRESTAÇÃO DE SERVIÇOS DE REFORMA DE ESCOLAS EM DIVERSAS LOCALIDADES NO MUNICÍPIO DE TABIRA-PE CONFORME ANEXO I TERMO DE REFERÊNCIA.

2.0.JUSTIFICATIVA

2.1.Considerando as necessidades do ORC, tem o presente termo a finalidade de definir, técnica e adequadamente, os procedimentos necessários para viabilizar a contratação em tela.

2.2.As características e especificações do objeto ora licitado são:

CÓDIGO	DISCRIMINAÇÃO	UNIDADE	QUANTIDADE	PREÇO UNIT.	PREÇO TOTAL
1	REFORMA DAS ESCOLAS MUNICIPAIS NAS SEGUINTE LOCALIDADES: ESCOLA DO SÍTIO BOQUEIRÃO; ESCOLA DO SÍTIO CAJÁ; ESCOLA DO SÍTIO MORCEGO; ESCOLA DO SÍTIO CALDEIRÃOZINHO; ESCOLA DO SÍTIO NOVA ESPANHA; ESCOLA DO SÍTIO CACHOEIRA E ESCOLA DO SÍTIO JUREMA.	Lote		1254.574,13	254.574,13
				TOTAL	254.574,13

3.0.OBRIGAÇÕES DO CONTRATADO

3.1.Responsabilizar-se por todos os ônus e obrigações concernentes à legislação fiscal, civil, tributária e trabalhista, bem como por todas as despesas e compromissos assumidos, a qualquer título, perante seus fornecedores ou terceiros em razão da execução do objeto contratado.

3.2.Substituir, arcando com as despesas decorrentes, os materiais ou serviços que apresentarem alterações, deteriorações, imperfeições ou quaisquer irregularidades discrepantes às exigências do instrumento de ajuste pactuado, ainda que constatados após o recebimento e/ou pagamento.

3.3.Não transferir a outrem, no todo ou em parte, o objeto da contratação, salvo mediante prévia e expressa autorização do Contratante.

3.4.Manter, durante a vigência do contrato ou outros instrumentos hábeis, em compatibilidade com as obrigações assumidas, todas as condições de habilitação e qualificação exigidas no respectivo processo licitatório, apresentando ao Contratante os documentos necessários, sempre que solicitado.

3.5.Emitir Nota Fiscal correspondente à sede ou filial da empresa que apresentou a documentação na fase de habilitação.

3.6.Executar todas as obrigações assumidas com observância a melhor técnica vigente, enquadrando-se, rigorosamente, dentro dos preceitos legais, normas e especificações técnicas correspondentes.

4.0.DO CRITÉRIO DE ACEITABILIDADE DE PREÇOS

4.1.Havendo proposta com valor para o respectivo item relacionado no Anexo I - Termo de Referência - Especificações, na coluna código:

4.1.1.Superior ao estimado pelo ORC, o item será desconsiderado; ou

4.1.2.Com indícios que conduzam a uma presunção relativa de inexequibilidade, pelo critério definido no Art. 48, II, § 1º, da Lei 8.666/93, em tal situação, não sendo possível a imediata confirmação, poderá ser dada ao licitante a oportunidade de demonstrar a sua exequibilidade, sendo-lhe facultado o prazo de 03 (três) dias úteis para comprovar a viabilidade dos preços, conforme parâmetros do mesmo Art. 48, II, sob pena de desconsideração do item.

4.2.Salienta-se que tais ocorrências não desclassificam automaticamente a proposta, quando for o caso, apenas o item correspondente.



**ESTADO DE PERNAMBUCO
FUNDO MUNICIPAL DE EDUCAÇÃO DE TABIRA
COMISSÃO PERMANENTE DE LICITAÇÃO**

4.3.O valor estimado que o ORC se propõe a pagar pelo objeto da presente licitação - Valor de Referência -, que representa o somatório total dos preços relacionados na respectiva planilha dos serviços a serem executados, referente ao correspondente item, está acima indicado.

5.0.MODELO DA PROPOSTA

5.1.É parte integrante deste Termo de Referência o modelo de proposta de preços correspondente, podendo o licitante apresentar a sua proposta no próprio modelo fornecido, desde que seja devidamente preenchido, conforme faculta o instrumento convocatório - Anexo 01.

RUI ACIOLY BARBOSA
Presidente da Comissão



ESTADO DE PERNAMBUCO
FUNDO MUNICIPAL DE EDUCAÇÃO DE TABIRA
COMISSÃO PERMANENTE DE LICITAÇÃO

(EM PAPEL TIMBRADO DA EMPRESA LICITANTE)

ANEXO 01 AO TERMO DE REFERÊNCIA - PROPOSTA

TOMADA DE PREÇOS Nº 00001/2021

PROPOSTA

REF.: TOMADA DE PREÇOS Nº 00001/2021

OBJETO: CONTRATAÇÃO DE EMPRESA DE ENGENHARIA CIVIL PARA PRESTAÇÃO DE SERVIÇOS DE REFORMA DE ESCOLAS EM DIVERSAS LOCALIDADES NO MUNICÍPIO DE TABIRA-PE CONFORME ANEXO I TERMO DE REFERÊNCIA.

PROPONENTE:

Prezados Senhores,

Nos termos da licitação em epígrafe, apresentamos proposta conforme abaixo:

CÓDIGO	DISCRIMINAÇÃO	UNIDADE	QUANTIDADE	PREÇO UNIT.	PREÇO TOTAL
1	REFORMA DAS ESCOLAS MUNICIPAIS NAS SEGUINTE LOCALIDADES: ESCOLA DO SÍTIO BOQUEIRÃO; ESCOLA DO SÍTIO CAJÁ; ESCOLA DO SÍTIO MORCEGO; ESCOLA DO SÍTIO CALDEIRÃOZINHO; ESCOLA DO SÍTIO NOVA ESPANHA; ESCOLA DO SÍTIO CACHOEIRA E ESCOLA DO SÍTIO JUREMA.	Lote	1		

VALOR TOTAL DA PROPOSTA - R\$

PRAZO - Item 5.0:

PAGAMENTO - Item 18.0:

VALIDADE DA PROPOSTA - Item 9.0:

CNPJ

_____ / _____ de _____ de _____

Responsável



**ESTADO DE PERNAMBUCO
FUNDO MUNICIPAL DE EDUCAÇÃO DE TABIRA
COMISSÃO PERMANENTE DE LICITAÇÃO**

(EM PAPEL TIMBRADO DA EMPRESA LICITANTE)

ANEXO II - TOMADA DE PREÇOS Nº 00001/2021

MODELOS DE DECLARAÇÕES

REF.: TOMADA DE PREÇOS Nº 00001/2021
FUNDO MUNICIPAL DE EDUCAÇÃO DE TABIRA

PROPONENTE
CNPJ

1.0 - DECLARAÇÃO de cumprimento do disposto no Art. 7º, Inciso XXXIII, da CF - Art. 27, Inciso V, da Lei 8.666/93.

O proponente acima qualificado, sob penas da Lei e em acatamento ao disposto no Art. 7º inciso XXXIII da Constituição Federal, Lei 9.854, de 27 de outubro de 1999, declara não possuir em seu quadro de pessoal, funcionários menores de dezoito anos em trabalho noturno, insalubre ou perigoso e nem menores de dezesseis anos, em qualquer trabalho; podendo existir menores de quatorze anos na condição de aprendiz na forma da legislação vigente.

2.0 - DECLARAÇÃO de superveniência de fato impeditivo no que diz respeito a participação na licitação.

Conforme exigência contida na Lei 8.666/93, Art. 32, §2º, o proponente acima qualificado, declara não haver, até a presente data, fato impeditivo no que diz respeito à habilitação/participação na presente licitação, não se encontrando em concordata ou estado falimentar, estando ciente da obrigatoriedade de informar ocorrências posteriores. Ressalta, ainda, não estar sofrendo penalidade de declaração de idoneidade no âmbito da administração Federal, Estadual, Municipal ou do Distrito Federal, arcando civil e criminalmente pela presente afirmação.

3.0 - DECLARAÇÃO de submeter-se a todas as cláusulas e condições do correspondente instrumento convocatório.

O proponente acima qualificado declara ter conhecimento e aceitar todas as cláusulas do respectivo instrumento convocatório e submeter-se as condições nele estipuladas.

Local e Data.

NOME/ASSINATURA/CARGO
Representante legal do proponente.



**ESTADO DE PERNAMBUCO
FUNDO MUNICIPAL DE EDUCAÇÃO DE TABIRA
COMISSÃO PERMANENTE DE LICITAÇÃO**

(EM PAPEL TIMBRADO DA EMPRESA LICITANTE)

ANEXO III - TOMADA DE PREÇOS Nº 00001/2021

MODELOS DO TERMO DE RENÚNCIA

REF.: TOMADA DE PREÇOS Nº 00001/2021
FUNDO MUNICIPAL DE EDUCAÇÃO DE TABIRA

PROPONENTE
CNPJ

1.0 - TERMO DE RENÚNCIA ao recurso conforme previsto no Art. 43, Inciso III, da Lei 8.666/93.

O proponente acima qualificado, declara, na forma do disposto no Art. 43, III, da Lei 8.666/93, aceitar o resultado divulgado pela Comissão, que analisou a documentação preliminar do processo em epigrafe, efetuada nos termos do respectivo instrumento convocatório, desistindo, assim, expressamente de qualquer interposição de recurso previsto na legislação vigente, bem como ao prazo correspondente e concordando, portanto, com o prosseguimento do certame. Declara ainda que, em havendo a ocorrência de qualquer igualdade de valores entre sua proposta e a dos demais licitantes e após observado o disposto no Art. 3º, § 2º, da Lei 8.666/93, fica autorizado a realização do sorteio para definição da respectiva classificação, não sendo necessário a sua convocação para o correspondente ato público, conforme previsto no Art. 44, § 2º, do referido diploma legal.

Local e Data.

NOME/ASSINATURA/CARGO
Representante legal do proponente.



ESTADO DE PERNAMBUCO
FUNDO MUNICIPAL DE EDUCAÇÃO DE TABIRA
COMISSÃO PERMANENTE DE LICITAÇÃO

ANEXO IV - TOMADA DE PREÇOS Nº 00001/2021

MINUTA DO CONTRATO

TOMADA DE PREÇOS Nº 00001/2021
PROCESSO ADMINISTRATIVO Nº 0004/2021

CONTRATO Nº:-CPL

TERMO DE CONTRATO QUE ENTRE SI CELEBRAM A FUNDO MUNICIPAL DE EDUCAÇÃO DE TABIRA E, PARA EXECUÇÃO DE OBRA CONFORME DISCRIMINADO NESTE INSTRUMENTO NA FORMA ABAIXO:

Pelo presente instrumento de contrato, de um lado Fundo Municipal de Educação de Tabira - Rua Eduardo Domingos de Lima, 455 - Centro - Tabira - PE, CNPJ nº 29.942.420/0001-79, neste ato representado pela Secretária Municipal de Educação LYEDJA SYMEA BARROS CARVALHO, brasileira, casado, Professora, residente e domiciliada na Rua Conego Luiz Muniz do Amaral, 04 - Centro - Tabira - PE, CPF nº 734.335.274-15, Carteira de Identidade nº 3750519 SS/PE, doravante simplesmente CONTRATANTE, e do outro lado, CNPJ nº, neste ato representado por residente e domiciliado na, CPF nº, Carteira de Identidade nº, doravante simplesmente CONTRATADO, decidiram as partes contratantes assinar o presente contrato, o qual se regerá pelas cláusulas e condições seguintes:

CLÁUSULA PRIMEIRA - DOS FUNDAMENTOS:

Este contrato decorre da licitação modalidade Tomada de Preços nº 00001/2021, processada nos termos da Lei Federal nº 8.666, de 21 de Junho de 1993; Lei Complementar nº 123, de 14 de Dezembro de 2006; e legislação pertinente, consideradas as alterações posteriores das referidas normas.

CLÁUSULA SEGUNDA - DO OBJETO:

O presente contrato tem por objeto: CONTRATAÇÃO DE EMPRESA DE ENGENHARIA CIVIL PARA PRESTAÇÃO DE SERVIÇOS DE REFORMA DE ESCOLAS EM DIVERSAS LOCALIDADES NO MUNICÍPIO DE TABIRA-PE CONFORME ANEXO I TERMO DE REFERÊNCIA.

A obra deverá ser executada rigorosamente de acordo com as condições expressas neste instrumento, proposta apresentada, especificações técnicas correspondentes, processo de licitação modalidade Tomada de Preços nº 00001/2021 e instruções do Contratante, documentos esses que ficam fazendo partes integrantes do presente contrato, independente de transcrição; e sob o regime de empreitada por preço global.

CLÁUSULA TERCEIRA - DO VALOR E PREÇOS:

O valor total deste contrato, a base do preço proposto, é de R\$... (...).

CLÁUSULA QUARTA - DO REAJUSTAMENTO EM SENTIDO ESTRITO:

Os preços contratados são fixos e irremovíveis no prazo de um ano.

Dentro do prazo de vigência do contrato e mediante solicitação do Contratado, os preços poderão sofrer reajuste após o interregno de um ano, na mesma proporção da variação verificada no Índice Nacional da Construção Civil – INCC acumulado, tomando-se por base o mês de apresentação da respectiva proposta, exclusivamente para as obrigações iniciadas e concluídas após a ocorrência da anualidade.

Nos reajustes subsequentes ao primeiro, o interregno mínimo de um ano será contado a partir dos efeitos financeiros do último reajuste.

No caso de atraso ou não divulgação do índice de reajustamento, o Contratante pagará ao Contratado a importância calculada pela última variação conhecida, liquidando a diferença correspondente tão logo seja divulgado o índice definitivo. Fica o Contratado obrigado a apresentar memória de cálculo referente ao reajustamento de preços do valor remanescente, sempre que este ocorrer.

Nas aferições finais, o índice utilizado para reajuste será, obrigatoriamente, o definitivo.

Caso o índice estabelecido para reajustamento venha a ser extinto ou de qualquer forma não possa mais ser utilizado, será adotado, em substituição, o que vier a ser determinado pela legislação então em vigor.

Na ausência de previsão legal quanto ao índice substituto, as partes elegerão novo índice oficial, para reajustamento do preço do valor remanescente, por meio de termo aditivo.

O reajuste poderá ser realizado por apostilamento.

CLÁUSULA QUINTA - DA DOTAÇÃO:

As despesas correrão por conta da seguinte dotação, constante do orçamento vigente:

UNIDADE: 20.401 – Secretaria de Educação – Adm. Direta



ESTADO DE PERNAMBUCO
FUNDO MUNICIPAL DE EDUCAÇÃO DE TABIRA
COMISSÃO PERMANENTE DE LICITAÇÃO

1236100021.115 – Construção/Ampliação/Reforma de Unidades Escolares para o Ensino Básico

44905100 – Obras e Instalações

UNIDADE: 20.402 – FUNDEB – Fundo Desenv. Ensino Básico

1236100021.012 – Construção/Ampliação/Reforma de Unidades Escolares para o Ensino Básico

44905100 – Obras e Instalações

CLÁUSULA SEXTA - DO PAGAMENTO:

O pagamento será efetuado mediante processo regular e em observância às normas e procedimentos adotados pelo Contratante, da seguinte maneira: Para ocorrer no prazo de trinta dias, contados do período de adimplemento.

CLÁUSULA SÉTIMA - DOS PRAZOS E DA VIGÊNCIA:

Os prazos máximos de início de etapas de execução e de conclusão do objeto ora contratado, que admitem prorrogação nas condições e hipóteses previstas no Art. 57, § 1º, da Lei 8.666/93, estão abaixo indicados e serão considerados da emissão da Ordem de Serviço:

a - Início: 3 (três) dias;

b - Conclusão: 6 (seis) meses.

A vigência do presente contrato será determinada: 12 (doze) meses, considerada da data de sua assinatura; podendo ser prorrogada nos termos do Art. 57, da Lei 8.666/93.

CLÁUSULA OITAVA - DAS OBRIGAÇÕES DO CONTRATANTE:

a - Efetuar o pagamento relativo a execução da obra efetivamente realizada, de acordo com as respectivas cláusulas do presente contrato;

b - Proporcionar ao Contratado todos os meios necessários para a fiel execução da obra contratada;

c - Notificar o Contratado sobre qualquer irregularidade encontrada quanto à qualidade da obra, exercendo a mais ampla e completa fiscalização, o que não exime o Contratado de suas responsabilidades contratuais e legais;

d - Designar representantes com atribuições de Gestor e Fiscal deste contrato, nos termos da norma vigente, especialmente para acompanhar e fiscalizar a sua execução, respectivamente, permitida a contratação de terceiros para assistência e subsídio de informações pertinentes a essas atribuições.

CLÁUSULA NONA - DAS OBRIGAÇÕES DO CONTRATADO:

a - Executar devidamente a obra descrita na Cláusula correspondente do presente contrato, dentro dos melhores parâmetros de qualidade estabelecidos para o ramo de atividade relacionada ao objeto contratual, com observância aos prazos estipulados;

b - Responsabilizar-se por todos os ônus e obrigações concernentes à legislação fiscal, civil, tributária e trabalhista, bem como por todas as despesas e compromissos assumidos, a qualquer título, perante seus fornecedores ou terceiros em razão da execução do objeto contratado;

c - Manter preposto capacitado e idôneo, aceito pelo Contratante, quando da execução do contrato, que o represente integralmente em todos os seus atos;

d - Permitir e facilitar a fiscalização do Contratante devendo prestar os informes e esclarecimentos solicitados;

e - Será responsável pelos danos causados diretamente ao Contratante ou a terceiros, decorrentes de sua culpa ou dolo na execução do contrato, não excluindo ou reduzindo essa responsabilidade a fiscalização ou o acompanhamento pelo órgão interessado;

f - Não ceder, transferir ou subcontratar, no todo ou em parte, o objeto deste instrumento, sem o conhecimento e a devida autorização expressa do Contratante;

g - Manter, durante a vigência do contrato, em compatibilidade com as obrigações assumidas, todas as condições de habilitação e qualificação exigidas no respectivo processo licitatório, apresentando ao Contratante os documentos necessários, sempre que solicitado.

CLÁUSULA DÉCIMA - DA ALTERAÇÃO E RESCISÃO:

Este contrato poderá ser alterado com a devida justificativa, unilateralmente pelo Contratante ou por acordo entre as partes, nos casos previstos no Art. 65 e será rescindido, de pleno direito, conforme o disposto nos Arts. 77, 78 e 79, todos da Lei 8.666/93.

O Contratado fica obrigado a aceitar, nas mesmas condições contratuais, os acréscimos ou supressões que se fizerem nas obras, até o respectivo limite fixado no Art. 65, § 1º da Lei 8.666/93. Nenhum acréscimo ou supressão poderá exceder o limite estabelecido, salvo as supressões resultantes de acordo celebrado entre os contratantes.

CLÁUSULA DÉCIMA PRIMEIRA - DO RECEBIMENTO:

Executado o presente contrato e observadas as condições de adimplemento das obrigações pactuadas, os procedimentos e prazos para receber o seu objeto pelo Contratante obedecerão, conforme o caso, às disposições dos Arts. 73 a 76, da Lei 8.666/93.

CLÁUSULA DÉCIMA SEGUNDA - DAS PENALIDADES:



**ESTADO DE PERNAMBUCO
FUNDO MUNICIPAL DE EDUCAÇÃO DE TABIRA
COMISSÃO PERMANENTE DE LICITAÇÃO**

A recusa injusta em deixar de cumprir as obrigações assumidas e preceitos legais, sujeitará o Contratado, garantida a prévia defesa, às seguintes penalidades previstas nos Arts. 86 e 87 da Lei 8.666/93: a – advertência; b – multa de mora de 0,5% (zero vírgula cinco por cento) aplicada sobre o valor do contrato por dia de atraso na entrega, no início ou na execução do objeto ora contratado; c – multa de 10% (dez por cento) sobre o valor contratado pela inexecução total ou parcial do contrato; d – suspensão temporária de participar em licitação e impedimento de contratar com a Administração, por prazo de até 02 (dois) anos; e – declaração de inidoneidade para licitar ou contratar com a Administração Pública enquanto perdurarem os motivos determinantes da punição ou até que seja promovida sua reabilitação perante a própria autoridade que aplicou a penalidade; f – simultaneamente, qualquer das penalidades cabíveis fundamentadas na Lei 8.666/93.

Se o valor da multa ou indenização devida não for recolhido no prazo de 15 dias após a comunicação ao Contratado, será automaticamente descontado da primeira parcela do pagamento a que o Contratado vier a fazer jus, acrescido de juros moratórios de 1% (um por cento) ao mês, ou, quando for o caso, cobrado judicialmente.

CLÁUSULA DÉCIMA TERCEIRA - DA COMPENSAÇÃO FINANCEIRA:

Nos casos de eventuais atrasos de pagamento nos termos deste instrumento, e desde que o Contratado não tenha concorrido de alguma forma para o atraso, será admitida a compensação financeira, devida desde a data limite fixada para o pagamento até a data correspondente ao efetivo pagamento da parcela. Os encargos moratórios devidos em razão do atraso no pagamento serão calculados com utilização da seguinte fórmula: $EM = N \times VP \times I$, onde: EM = encargos moratórios; N = número de dias entre a data prevista para o pagamento e a do efetivo pagamento; VP = valor da parcela a ser paga; e I = índice de compensação financeira, assim apurado: $I = (TX \div 100) \div 365$, sendo TX = percentual do IPCA-IBGE acumulado nos últimos doze meses ou, na sua falta, um novo índice adotado pelo Governo Federal que o substitua. Na hipótese do referido índice estabelecido para a compensação financeira venha a ser extinto ou de qualquer forma não possa mais ser utilizado, será adotado, em substituição, o que vier a ser determinado pela legislação então em vigor.

CLÁUSULA DÉCIMA QUARTA - DO FORO:

Para dirimir as questões decorrentes deste contrato, as partes elegem o Foro da Comarca de Tabira.

E, por estarem de pleno acordo, foi lavrado o presente contrato em 02(duas) vias, o qual vai assinado pelas partes e por duas testemunhas.

Tabira - PE, ... de de

TESTEMUNHAS

PELO CONTRATANTE

.....

PELO CONTRATADO

.....

ESTADO DE PERNAMBUCO

PREFEITURA MUNICIPAL DE TABIRA

DATA: 11/05/2021

SECRETARIA DE OBRAS

PLANILHA DE ORÇAMENTO BASE

OBRA: Reforma de Escolas Municipais de Tabira

LOCALIZAÇÃO: Município de Tabira

Item	Discriminação	Ude	Quat.	V. Unit. sem BDI	V. Unit. BDI=24,62% (Sem desoneração)	V. Total
1	ESCOLA DO SÍTIO BOQUEIRÃO					42.057,91
	SEVIÇOS PRELIMINARES					
97633 SINAPI JAN/2021	Demolição de revestimento cerâmico, de forma manual, sem reaproveitamento. af_12/2017	m³	70,00	17,78	22,16	1.551,20
	COBERTURA					
96113 SINAPI JAN/2021	Forro em placas de gesso, para ambientes comerciais. af_05/2017_p	m²	70,00	28,31	35,28	2.469,60
100328 SINAPI JAN/2021	Retirada e recolocação de telha cerâmica de encaixe, com até duas águas, incluso içamento. af_07/2019	m²	100,00	11,60	14,46	1.446,00
	ESQUADRIAS					
91297 SINAPI JAN/2021	Porta de madeira frisada, semi-oca (leve ou média), 80x210cm, espessura de 3,5cm, incluso dobradiças - fornecimento e instalação. af_12/2019	m²	1,00	272,72	339,86	339,86
100701 SINAPI JAN/2021	Porta de ferro, de abrir, tipo grade com chapa, com guarnições. af_12/2019	m²	3,36	404,85	504,52	1.695,19
	ARGAMASSA E REVEST. DE PAREDES E TETOS					
87905 SINAPI JAN/2021	Chapisco aplicado em alvenaria (com presença de vãos) e estruturas de concreto de fachada, com colher de pedreiro. argamassa traço 1:3 com preparo em betoneira 400l. af_06/2014	m²	20,00	6,61	8,24	164,80
87529 SINAPI JAN/2021	Massa única, para recebimento de pintura, em argamassa traço 1:2:8, epaoro mecânico com betoneira 400l, aplicada manualmente em faces internas de paredes, espessura de 20mm, com execução de taliscas. af_06/2014	m²	20,00	28,66	35,72	714,40
04442/ORSE NOV/2020	Revestimento cerâmico para parede, 10 x 10 cm, Eliane, linha galeria branco mesh, pei - 3, aplicado com argamassa industrializada ac-ii, rejuntado, exclusive regularização de base ou emboço	m²	30,00	69,21	86,25	2.587,50
87271 SINAPI JAN/2021	Revestimento cerâmico para paredes internas com placas tipo esmaltada extra de dimensões 25x35 cm aplicadas em ambientes de área maior que 5 m² a meia altura das paredes. af_06/2014	m²	250,00	58,82	73,30	18.325,00
	PISO					
95241 SINAPI JAN/2021	Lastro de concreto, e = 5 cm, preparo mecânico, inclusos lançamento e adensamento. af_07_2016	m²	60,00	23,56	29,36	1.761,60
87247 SINAPI JAN/2021	Revestimento cerâmico para piso com placas tipo esmaltada extra de dimensões 35x35 cm aplicada em ambientes de área entre 5 m2 e 10 m2. af_06/2014	m²	60,00	36,33	45,27	2.716,20
	PINTURA					
88489 SINAPI JAN/2021	Aplicação manual de pintura com tinta látex acrílica em paredes, duas demãos. af_06/2014	m²	400,00	11,12	13,86	5.544,00
100742 SINAPI JAN/2021	Pintura com tinta alquídica de acabamento (esmalte sintético acetinado) aplicada a rolo ou pincel sobre superfícies metálicas (exceto perfil) executado em obra (por demão).af_01/2020	m²	14,00	16,50	20,56	287,84
	INSTALAÇÕES ELÉTRICAS					

ESTADO DE PERNAMBUCO

PREFEITURA MUNICIPAL DE TABIRA

DATA: 11/05/2021

SECRETARIA DE OBRAS

PLANILHA DE ORÇAMENTO BASE

OBRA: Reforma de Escolas Municipais de Tabira

LOCALIZAÇÃO: Município de Tabira

Item	Discriminação	Ude	Quat.	V. Unit. sem BDI	V. Unit. BDI=24,62% (Sem desoneração)	V. Total
93141 SINAPI JAN/2021	Ponto de tomada residencial incluindo tomada 10a/250v, caixa elétrica, eletroduto, cabo, rasgo, quebra e chumbamento. af_01/2016	und	3,00	134,07	167,08	501,24
consulta	Luminária de Teto Led Longa - Aplikled Bivolt Luz Branca 40w 5000k - Osram, completa, inclusive instalação.	und	10,00	109,90	136,96	1.369,60
	INSTALAÇÕES HIDROSSANITÁRIAS					
86939 SINAPI JAN/2021	Lavatório louça branca com coluna, *44 x 35,5* cm, padrão popular, incluso sifão flexível em pvc, válvula e engate flexível 30cm em plástico e com torneira cromada padrão popular - fornecimento e instalação. af_12/2013	und	1,00	290,39	361,88	361,88
	DIVERSOS					
50/ORSE NOV/2020	Limpeza geral	m²	100,00	1,78	2,22	222,00
2	ESCOLA DO SÍTIO CAJÁ					30.997,09
	SEVIÇOS PRELIMINARES					
97631 SINAPI JAN/2021	Demolição de argamassas, de forma manual, sem reaproveitamento. af_12/2017	m³	15,00	2,48	3,09	46,35
	COBERTURA					
100328 SINAPI JAN/2021	Retirada e colocação de telha cerâmica de encaixe, com até duas águas, incluso içamento. af_07/2019	m²	100,00	11,60	14,46	1.446,00
	ARGAMASSA E REVEST. DE PAREDES E TETOS					
87905 SINAPI JAN/2021	Chapisco aplicado em alvenaria (com presença de vãos) e estruturas de concreto de fachada, com colher de pedreiro. argamassa traço 1:3 com preparo em betoneira 400l. af_06/2014	m²	15,00	6,61	8,24	123,60
87529 SINAPI JAN/2021	Massa única, para recebimento de pintura, em argamassa traço 1:2:8, eparo mecânico com betoneira 400l, aplicada manualmente em faces internas de paredes, espessura de 20mm, com execução de taliscas. af_06/2014	m²	15,00	28,66	35,72	535,80
04442/ORSE NOV/2020	Revestimento cerâmico para parede, 10 x 10 cm, Eliane, linha galeria branco mesh, pei - 3, aplicado com argamassa industrializada ac-ii, rejuntado, exclusive regularização de base ou emboço	m²	30,00	69,21	86,25	2.587,50
87271 SINAPI JAN/2021	Revestimento cerâmico para paredes internas com placas tipo esmaltada extra de dimensões 25x35 cm aplicadas em ambientes de área maior que 5 m² a meia altura das paredes. af_06/2014	m²	250,00	58,82	73,30	18.325,00
	PINTURA					
	Aplicação manual de pintura com tinta látex acrílica em paredes, duas demãos. af_06/2014	m²	400,00	11,12	13,86	5.544,00
102219 SINAPI JAN/2021	Pintura tinta de acabamento (pigmentada) esmalte sintético acetinado em madeira, 2 demãos. af_01/2021	m²	20,00	11,88	14,80	296,00
	INSTALAÇÕES ELÉTRICAS					
93141 SINAPI JAN/2021	Ponto de tomada residencial incluindo tomada 10a/250v, caixa elétrica, eletroduto, cabo, rasgo, quebra e chumbamento. af_01/2016	und	3,00	134,07	167,08	501,24
consulta	Luminária de Teto Led Longa - Aplikled Bivolt Luz Branca 40w 5000k - Osram, completa, inclusive instalação.	und	10,00	109,90	136,96	1.369,60
	DIVERSOS					

ESTADO DE PERNAMBUCO

PREFEITURA MUNICIPAL DE TABIRA

DATA: 11/05/2021

SECRETARIA DE OBRAS

PLANILHA DE ORÇAMENTO BASE

OBRA: Reforma de Escolas Municipais de Tabira

LOCALIZAÇÃO: Município de Tabira

Item	Discriminação	Ude	Quat.	V. Unit. sem BDI	V. Unit. BDI=24,62% (Sem desoneração)	V. Total
02450/ORSE NOV/2020	Limpeza geral	m²	100,00	1,78	2,22	222,00
3	ESCOLA DO SÍTIO MORCEGO					34.113,36
	SEVIÇOS PRELIMINARES					
97631 SINAPI JAN/2021	Demolição de argamassas, de forma manual, sem reaproveitamento. af_12/2017	m³	20,00	2,48	3,09	61,80
97633 SINAPI JAN/2021	Demolição de revestimento cerâmico, de forma manual, sem reaproveitamento. af_12/2017	m³	20,00	17,78	22,16	443,20
	COBERTURA					
100328 SINAPI JAN/2021	Retirada e recolocação de telha cerâmica de encaixe, com até duas águas, incluso içamento. af_07/2019	m²	100,00	11,60	14,46	1.446,00
	PAREDES, PAINÉIS E DIVISÓRIAS					
87517 SINAPI JAN/2021	Alvenaria de vedação de blocos cerâmicos furados na horizontal de 14x9x19cm (espessura 14cm, bloco deitado) de paredes com área líquida menor que 6m² com vãos e argamassa de assentamento com preparo em betoneira. af_06/2014	m²	1,00	133,21	166,01	166,01
	ESQUADRIAS					
90850 SINAPI JAN/2021	Kit de porta de madeira para pintura, semi-oca (leve ou média), padrão médio, 90x210cm, espessura de 3,5cm, itens inclusos: dobradiças, montagem e instalação do batente, fechadura - fornecimento e instalação. af_08/2015	und	1,00	625,27	779,21	779,21
	ARGAMASSA E REVEST. DE PAREDES E TETOS					
87905 SINAPI JAN/2021	Chapisco aplicado em alvenaria (com presença de vãos) e estruturas de concreto de fachada, com colher de pedreiro. argamassa traço 1:3 com preparo em betoneira 400l. af_06/2014	m²	20,00	6,61	8,24	164,80
87529 SINAPI JAN/2021	Massa única, para recebimento de pintura, em argamassa traço 1:2:8, epaoro mecânico com betoneira 400l, aplicada manualmente em faces internas de paredes, espessura de 20mm, com execução de taliscas. af_06/2014	m²	20,00	28,66	35,72	714,40
04442/ORSE NOV/2020	Revestimento cerâmico para parede, 10 x 10 cm, Eliane, linha galeria branco mesh, pei - 3, aplicado com argamassa industrializada ac-ii, rejuntado, exclusive regularização de base ou emboço	m²	30,00	69,21	86,25	2.587,50
87271 SINAPI JAN/2021	Revestimento cerâmico para paredes internas com placas tipo esmaltada extra de dimensões 25x35 cm aplicadas em ambientes de área maior que 5 m² a meia altura das paredes. af_06/2014	m²	250,00	58,82	73,30	18.325,00
	PISO					
95241 SINAPI JAN/2021	Lastro de concreto, e = 5 cm, preparo mecânico, inclusos lançamento e adensamento. af_07_2016	m²	20,00	23,56	29,36	587,20
87247 SINAPI JAN/2021	Revestimento cerâmico para piso com placas tipo esmaltada extra de dimensões 35x35 cm aplicada em ambientes de área entre 5 m2 e 10 m2. af_06/2014	m²	20,00	36,33	45,27	905,40
	PINTURA					

ESTADO DE PERNAMBUCO

PREFEITURA MUNICIPAL DE TABIRA

DATA: 11/05/2021

SECRETARIA DE OBRAS

PLANILHA DE ORÇAMENTO BASE

OBRA: Reforma de Escolas Municipais de Tabira

LOCALIZAÇÃO: Município de Tabira

Item	Discriminação	Ude	Quat.	V. Unit. sem BDI	V. Unit. BDI=24,62% (Sem desoneração)	V. Total
88489 SINAPI JAN/2021	Aplicação manual de pintura com tinta látex acrílica em paredes, duas demãos. af_06/2014	m²	400,00	11,12	13,86	5.544,00
102219 SINAPI JAN/2021	Pintura tinta de acabamento (pigmentada) esmalte sintético acetinado em madeira, 2 demãos. af_01/2021	m²	20,00	11,88	14,80	296,00
INSTALAÇÕES ELÉTRICAS						
93141 SINAPI JAN/2021	Ponto de tomada residencial incluindo tomada 10a/250v, caixa elétrica, eletroduto, cabo, rasgo, quebra e chumbamento. af_01/2016	und	3,00	134,07	167,08	501,24
consulta	Luminária de Teto Led Longa - Aplikled Bivolt Luz Branca 40w 5000k - Osram, completa, inclusive instalação.	und	10,00	109,90	136,96	1.369,60
DIVERSOS						
02450/ORSE NOV/2020	Limpeza geral	m²	100,00	1,78	2,22	222,00
4	ESCOLA DO SÍTIO CALDEIRÃOZINHO					35.319,70
SEVIÇOS PRELIMINARES						
97631 SINAPI JAN/2021	Demolição de argamassas, de forma manual, sem reaproveitamento. af_12/2017	m³	20,00	2,48	3,09	61,80
97633 SINAPI JAN/2021	Demolição de revestimento cerâmico, de forma manual, sem reaproveitamento. af_12/2017	m³	13,00	17,78	22,16	288,08
COBERTURA						
100328 SINAPI JAN/2021	Retirada e recolocação de telha cerâmica de encaixe, com até duas águas, incluso içamento. af_07/2019	m²	17,00	11,60	14,46	245,82
ESQUADRIAS						
90850 SINAPI JAN/2021	Kit de porta de madeira para pintura, semi-oca (leve ou média), padrão médio, 90x210cm, espessura de 3,5cm, itens inclusos: dobradiças, montagem e instalação do batente, fechadura - fornecimento e instalação. af_08/2015	und	1,00	625,27	779,21	779,21
ARGAMASSA E REVEST. DE PAREDES E TETOS						
87905 SINAPI JAN/2021	Chapisco aplicado em alvenaria (com presença de vãos) e estruturas de concreto de fachada, com colher de pedreiro. argamassa traço 1:3 com preparo em betoneira 400l. af_06/2014	m²	20,00	6,61	8,24	164,80
87529 SINAPI JAN/2021	Massa única, para recebimento de pintura, em argamassa traço 1:2:8, preparo mecânico com betoneira 400l, aplicada manualmente em faces internas de paredes, espessura de 20mm, com execução de taliscas. af_06/2014	m²	20,00	28,66	35,72	714,40
04442/ORSE NOV/2020	Revestimento cerâmico para parede, 10 x 10 cm, Eliane, linha galeria branco mesh, pei - 3, aplicado com argamassa industrializada ac-ii, rejuntado, exclusive regularização de base ou emboço	m²	30,00	69,21	86,25	2.587,50
82721 SINAPI JAN/2021	Revestimento cerâmico para paredes internas com placas tipo esmaltada extra de dimensões 25x35 cm aplicadas em ambientes de área maior que 5 m² a meia altura das paredes. af_06/2014	m²	250,00	58,82	73,30	18.325,00
PISO						

ESTADO DE PERNAMBUCO

PREFEITURA MUNICIPAL DE TABIRA

DATA: 11/05/2021

SECRETARIA DE OBRAS

PLANILHA DE ORÇAMENTO BASE

OBRA: Reforma de Escolas Municipais de Tabira

LOCALIZAÇÃO: Município de Tabira

Item	Discriminação	Ude	Quat.	V. Unit. sem BDI	V. Unit. BDI=24,62% (Sem desoneração)	V. Total
95241 SINAPI JAN/2021	Lastro de concreto, e = 5 cm, preparo mecânico, inclusos lançamento e adensamento. af_07_2016	m ²	20,00	23,56	29,36	587,20
87247 SINAPI JAN/2021	Revestimento cerâmico para piso com placas tipo esmaltada extra de dimensões 35x35 cm aplicada em ambientes de área entre 5 m2 e 10 m2. af_06/2014	m ²	20,00	36,33	45,27	905,40
	PINTURA					
88489 SINAPI JAN/2021	Aplicação manual de pintura com tinta látex acrílica em paredes, duas demãos. af_06/2014	m ²	400,00	11,12	13,86	5.544,00
102219 SINAPI JAN/2021	Pintura tinta de acabamento (pigmentada) esmalte sintético acetinado em madeira, 2 demãos. af_01/2021	m ²	20,00	11,88	14,80	296,00
	INSTALAÇÕES ELÉTRICAS					
93141 SINAPI JAN/2021	Ponto de tomada residencial incluindo tomada 10a/250v, caixa elétrica, eletroduto, cabo, rasgo, quebra e chumbamento. af_01/2016	und	3,00	134,07	167,08	501,24
consulta	Luminária de Teto Led Longa - Aplikled Bivolt Luz Branca 40w 5000k - Osram, completa, inclusive instalação.	und	10,00	109,90	136,96	1.369,60
	DIVERSOS					
02450/ORSE NOV/2020	Limpeza geral	m ²	100,00	1,78	2,22	222,00
11146/ORSE AGO/2020	Muro em alvenaria bloco cerâmico, e= 0,09m, c/ alv de pedra granítica, 0,35 x 0,60m, colunas (9x20cm) e cintamento (9x15cm) superior e inferior concreto armado fck = 15,0 Mpa cada 3,00m, chapisco e reboco h=2,10m	m ²	14,40	152,00	189,42	2.727,65
5	ESCOLA DO SÍTIO NOVA ESPANHA					46.782,82
	SEVIÇOS PRELIMINARES					
931 SINAPI AN/2021	Demolição de argamassas, de forma manual, sem reaproveitamento. af_12/2017	m ³	35,00	2,48	3,09	108,15
97633 SINAPI JAN/2021	Demolição de revestimento cerâmico, de forma manual, sem reaproveitamento. af_12/2017	m ³	30,00	17,78	22,16	664,80
	COBERTURA					
100328 SINAPI JAN/2021	Retirada e recolocação de telha cerâmica de encaixe, com até duas águas, incluso içamento. af_07/2019	m ²	85,00	11,60	14,46	1.229,10
	ESQUADRIAS					
90849 SINAPI JAN/2021	Kit de porta de madeira para pintura, semi-oca (leve ou média), padrão médio, 80x210cm, espessura de 3,5cm, itens inclusos: dobradiças, montagem e instalação do batente, fechadura - fornecimento e instalação. af_08/2015	und	3,00	576,83	718,85	2.156,55
	ARGAMASSA E REVEST. DE PAREDES E TETOS					
87905 SINAPI JAN/2021	Chapisco aplicado em alvenaria (com presença de vãos) e estruturas de concreto de fachada, com colher de pedreiro. argamassa traço 1:3 com preparo em betoneira 400l. af_06/2014	m ²	35,00	6,61	8,24	288,40
87529 SINAPI JAN/2021	Massa única, para recebimento de pintura, em argamassa traço 1:2:8,eparo mecânico com betoneira 400l, aplicada manualmente em faces internas de paredes, espessura de 20mm, com execução de taliscas. af_06/2014	m ²	35,00	28,66	35,72	1.250,20

ESTADO DE PERNAMBUCO

PREFEITURA MUNICIPAL DE TABIRA

DATA: 11/05/2021

SECRETARIA DE OBRAS

PLANILHA DE ORÇAMENTO BASE

OBRA: Reforma de Escolas Municipais de Tabira

LOCALIZAÇÃO: Município de Tabira

Item	Discriminação	Ude	Quat.	V. Unit. sem BDI	V. Unit. BDI=24,62% (Sem desoneração)	V. Total
04442/ORSE NOV/2020	Revestimento cerâmico para parede, 10 x 10 cm, Eliane, linha galeria branco mesh, pei - 3, aplicado com argamassa industrializada ac-ii, rejuntado, exclusive regularização de base ou emboço	m²	30,00	69,21	86,25	2.587,50
87271 SINAPI JAN/2021	Revestimento cerâmico para paredes internas com placas tipo esmaltada extra de dimensões 25x35 cm aplicadas em ambientes de área maior que 5 m² a meia altura das paredes. af_06/2014	m²	250,00	58,82	73,30	18.325,00
	PISO					
95241 SINAPI JAN/2021	Lastro de concreto, e = 5 cm, preparo mecânico, inclusos lançamento e adensamento. af_07_2016	m²	30,00	23,56	29,36	880,80
87247 SINAPI JAN/2021	Revestimento cerâmico para piso com placas tipo esmaltada extra de dimensões 35x35 cm aplicada em ambientes de área entre 5 m2 e 10 m2. af_06/2014	m²	30,00	36,33	45,27	1.358,10
	PINTURA					
88489 SINAPI JAN/2021	Aplicação manual de pintura com tinta látex acrílica em paredes, duas demãos. af_06/2014	m²	400,00	11,12	13,86	5.544,00
102219 SINAPI JAN/2021	Pintura tinta de acabamento (pigmentada) esmalte sintético acetinado em madeira, 2 demãos. af_01/2021	m²	20,00	11,88	14,80	296,00
	INSTALAÇÕES ELÉTRICAS					
93141 SINAPI JAN/2021	Ponto de tomada residencial incluindo tomada 10a/250v, caixa elétrica, eletroduto, cabo, rasgo, quebra e chumbamento. af_01/2016	und	3,00	134,07	167,08	501,24
consulta	Luminária de Teto Led Longa - Aplikled Bivolt Luz Branca 40w 5000k - Osram, completa, inclusive instalação.	und	10,00	109,90	136,96	1.369,60
	DIVERSOS					
02450/ORSE NOV/2020	Limpeza geral	m²	100,00	1,78	2,22	222,00
11146/ORSE AGO/2020	Muro em alvenaria bloco cerâmico, e= 0,09m, c/ alv de pedra granítica, 0,35 x 0,60m, colunas (9x20cm) e cintamento (9x15cm) superior e inferior concreto armado fck = 15,0 Mpa cada 3,00m, chapisco e reboco h=2,10m	m²	52,80	152,00	189,42	10.001,38
6	ESCOLA DO SÍTIO CACHOEIRA					32.150,92
	SEVIÇOS PRELIMINARES					
97631 SINAPI JAN/2021	Demolição de argamassas, de forma manual, sem reaproveitamento. af_12/2017	m³	10,00	2,48	3,09	30,90
	COBERTURA					
100328 SINAPI JAN/2021	Retirada e recolocação de telha cerâmica de encaixe, com até duas águas, incluso içamento. af_07/2019	m²	20,00	11,60	14,46	289,20
	ESQUADRIAS					
90849 SINAPI JAN/2021	Kit de porta de madeira para pintura, semi-oca (leve ou média), padrão médio, 80x210cm, espessura de 3,5cm, itens inclusos: dobradiças, montagem e instalação do batente, fechadura - fornecimento e instalação. af_08/2015	und	2,00	576,83	718,85	1.437,70
	ARGAMASSA E REVEST. DE PAREDES E TETOS					

ESTADO DE PERNAMBUCO

PREFEITURA MUNICIPAL DE TABIRA

DATA: 11/05/2021

SECRETARIA DE OBRAS

PLANILHA DE ORÇAMENTO BASE

OBRA: Reforma de Escolas Municipais de Tabira

LOCALIZAÇÃO: Município de Tabira

Item	Discriminação	Ude	Quat.	V. Unit. sem BDI	V. Unit. BDI=24,62% (Sem desoneração)	V. Total
87905 SINAPI JAN/2021	Chapisco aplicado em alvenaria (com presença de vãos) e estruturas de concreto de fachada, com colher de pedreiro. argamassa traço 1:3 com preparo em betoneira 400l. af_06/2014	m²	10,00	6,61	8,24	82,40
87529 SINAPI JAN/2021	Massa única, para recebimento de pintura, em argamassa traço 1:2:8,eparo mecânico com betoneira 400l, aplicada manualmente em faces internas de paredes, espessura de 20mm, com execução de taliscas. af_06/2014	m²	10,00	28,66	35,72	357,20
04442/ORSE NOV/2020	Revestimento cerâmico para parede, 10 x 10 cm, Eliane, linha galeria branco mesh, pei - 3, aplicado com argamassa industrializada ac-ii, rejuntado, exclusive regularização de base ou emboço	m²	30,00	69,21	86,25	2.587,50
11 SINAPI JAN/2021	Revestimento cerâmico para paredes internas com placas tipo esmaltada extra de dimensões 25x35 cm aplicadas em ambientes de área maior que 5 m² a meia altura das paredes. af_06/2014	m²	250,00	58,82	73,30	18.325,00
	PISO					
95241 SINAPI JAN/2021	Lastro de concreto, e = 5 cm, preparo mecânico, inclusos lançamento e adensamento. af_07_2016	m²	10,00	23,56	29,36	293,60
87247 SINAPI JAN/2021	Revestimento cerâmico para piso com placas tipo esmaltada extra de dimensões 35x35 cm aplicada em ambientes de área entre 5 m2 e 10 m2. af_06/2014	m²	10,00	36,33	45,27	452,70
	PINTURA					
88489 SINAPI JAN/2021	Aplicação manual de pintura com tinta látex acrílica em paredes, duas demãos. af_06/2014	m²	400,00	11,12	13,86	5.544,00
102219 SINAPI JAN/2021	Pintura tinta de acabamento (pigmentada) esmalte sintético acetinado em madeira, 2 demãos. af_01/2021	m²	20,00	11,88	14,80	296,00
	INSTALAÇÕES ELÉTRICAS					
41 SINAPI JAN/2021	Ponto de tomada residencial incluindo tomada 10a/250v, caixa elétrica, eletroduto, cabo, rasgo, quebra e chumbamento. af_01/2016	und	3,00	134,07	167,08	501,24
consulta	Luminária de Teto Led Longa - Aplikled Bivolt Luz Branca 40w 5000k - Osram, completa, inclusive instalação.	und	10,00	109,90	136,96	1.369,60
	INSTALAÇÕES HIDROSSANITÁRIAS					
86939 SINAPI JAN/2021	Lavatório louça branca com coluna, *44 x 35,5* cm, padrão popular, incluso sifão flexível em pvc, válvula e engate flexível 30cm em plástico e com torneira cromada padrão popular - fornecimento e instalação. af_12/2013	und	1,00	290,39	361,88	361,88
	DIVERSOS					
02450/ORSE NOV/2020	Limpeza geral	m²	100,00	1,78	2,22	222,00
7	ESCOLA DO SÍTIO JUREMA					33.152,34
	SEVIÇOS PRELIMINARES					
97631 SINAPI JAN/2021	Demolição de argamassas, de forma manual, sem reaproveitamento. af_12/2017	m³	10,00	2,48	3,09	30,90
97633 SINAPI JAN/2021	Demolição de revestimento cerâmico, de forma manual, sem reaproveitamento. af_12/2017	m³	10,00	17,78	22,16	221,60

ESTADO DE PERNAMBUCO						
PREFEITURA MUNICIPAL DE TABIRA				DATA: 11/05/2021		
SECRETARIA DE OBRAS						
PLANILHA DE ORÇAMENTO BASE						
OBRA: Reforma de Escolas Municipais de Tabira						
LOCALIZAÇÃO: Município de Tabira						
Item	Discriminação	Ude	Quat.	V. Unit. sem BDI	V. Unit. BDI=24,62% (Sem desoneração)	V. Total
COBERTURA						
100328 SINAPI JAN/2021	Retirada e recolocação de telha cerâmica de encaixe, com até duas águas, incluso içamento. af_07/2019	m²	20,00	11,60	14,46	289,20
ESQUADRIAS						
90849 SINAPI JAN/2021	Kit de porta de madeira para pintura, semi-oca (leve ou média), padrão médio, 80x210cm, espessura de 3,5cm, itens inclusos: dobradiças, montagem e instalação do batente, fechadura - fornecimento e instalação. af_08/2015	und	4,00	576,83	718,85	2.875,40
ARGAMASSA E REVEST. DE PAREDES E TETOS						
87905 SINAPI JAN/2021	Chapisco aplicado em alvenaria (com presença de vãos) e estruturas de concreto de fachada, com colher de pedreiro. argamassa traço 1:3 com preparo em betoneira 400l. af_06/2014	m²	10,00	6,61	8,24	82,40
87529 SINAPI JAN/2021	Massa única, para recebimento de pintura, em argamassa traço 1:2:8,eparo mecânico com betoneira 400l, aplicada manualmente em faces internas de paredes, espessura de 20mm, com execução de taliscas. af_06/2014	m²	10,00	28,66	35,72	357,20
04442/ORSE NOV/2020	Revestimento cerâmico para parede, 10 x 10 cm, Eliane, linha galeria branco mesh, pei - 3, aplicado com argamassa industrializada ac-ii, rejuntado, exclusive regularização de base ou emboço	m²	30,00	69,21	86,25	2.587,50
87271 SINAPI JAN/2021	Revestimento cerâmico para paredes internas com placas tipo esmaltada extra de dimensões 25x35 cm aplicadas em ambientes de área maior que 5 m² a meia altura das paredes. af_06/2014	m²	250,00	58,82	73,30	18.325,00
PISO						
95241 SINAPI JAN/2021	Lastro de concreto, e = 5 cm, preparo mecânico, inclusos lançamento e adensamento. af_07_2016	m²	10,00	23,56	29,36	293,60
87247 SINAPI .N/2021	Revestimento cerâmico para piso com placas tipo esmaltada extra de dimensões 35x35 cm aplicada em ambientes de área entre 5 m2 e 10 m2. af_06/2014	m²	10,00	36,33	45,27	452,70
PINTURA						
88489 SINAPI JAN/2021	Aplicação manual de pintura com tinta látex acrílica em paredes, duas demãos. af_06/2014	m²	400,00	11,12	13,86	5.544,00
INSTALAÇÕES ELÉTRICAS						
93141 SINAPI JAN/2021	Ponto de tomada residencial incluindo tomada 10a/250v, caixa elétrica, eletroduto, cabo, rasgo, quebra e chumbamento. af_01/2016	und	3,00	134,07	167,08	501,24
consulta	Luminária de Teto Led Longa - Aplikled Bivolt Luz Branca 40w 5000k - Osram, completa, inclusive instalação.	und	10,00	109,90	136,96	1.369,60
DIVERSOS						
02450/ORSE NOV/2020	Limpeza geral	m²	100,00	1,78	2,22	222,00
TOTAL GERAL DA OBRA					R\$	254.574,13

 Jonas Romão de Medeiros
 Eng.º Civil - CREA: 1507/2009-0
 CPF: 160229691-0

OB: Reforma de Escolas Municipais e Tabira

CRONOGRAMA FÍSICO FINANCEIRO

ITÊM	DISCRIMINAÇÃO	VALOR (R\$)	1º MÊS	2º MÊS	3º MÊS	4º MÊS	5º MÊS	6º MÊS
1	ESCOLA DO SÍTIO BOQUEIRÃO	42.057,91	7.009,65	7.009,65	7.009,65	7.009,65	7.009,65	7.009,65
2	ESCOLA DO SÍTIO CAJÁ	30.997,09	5.166,18	5.166,18	5.166,18	5.166,18	5.166,18	5.166,18
3	ESCOLA DO SÍTIO MORCEGO	34.113,36	5.685,56	5.685,56	5.685,56	5.685,56	5.685,56	5.685,56
4	ESCOLA DO SÍTIO CALDEIRÃOZINHO	35.319,70	5.886,62	5.886,62	5.886,62	5.886,62	5.886,62	5.886,62
5	ESCOLA DO SÍTIO NOVA ESPANHA	46.782,82	7.797,14	7.797,14	7.797,14	7.797,14	7.797,14	7.797,14
6	ESCOLA DO SÍTIO CACHOEIRA	32.150,92	5.358,49	5.358,49	5.358,49	5.358,49	5.358,49	5.358,49
7	ESCOLA DO SÍTIO JUREMA	33.152,34	5.525,39	5.525,39	5.525,39	5.525,39	5.525,39	5.525,39
SOMA		254.574,13	42.429,02	42.429,02	42.429,02	42.429,02	42.429,02	42.429,02
Porcentagem		100%	16,67%	16,67%	16,67%	16,67%	16,67%	16,67%



 Jonas R. de Almeida
 Eng. Civil - Tabira - 160229691-0

COMPOSIÇÃO DO BDI

TIPO: Construção e Reforma de Edifícios		
ITEM	DISCRIMINAÇÃO	%
AC	Administração Central	4,00
R	Seguri e Garantia	0,80
G	Riscos	0,97
DF	Despesas Financeiras	0,59
L	Lucro	7,00
I	Tributos (impostos COFINS 3%, e PIS 0,65%)	3,65
	Tributos (ISS, variável de acordo com o município)	5,00
	Tributos (Contribuição Previdenciária sobre a Receita Bruta - 0% ou 4,5% - Desoneração)	4,50
	BDI SEM DESONERAÇÃO	24,62
	BDI COM DESONERAÇÃO	31,08

$$BDI = (((1+AC+R+G)*(1+L)*(1+DF))/(1-I))-1$$

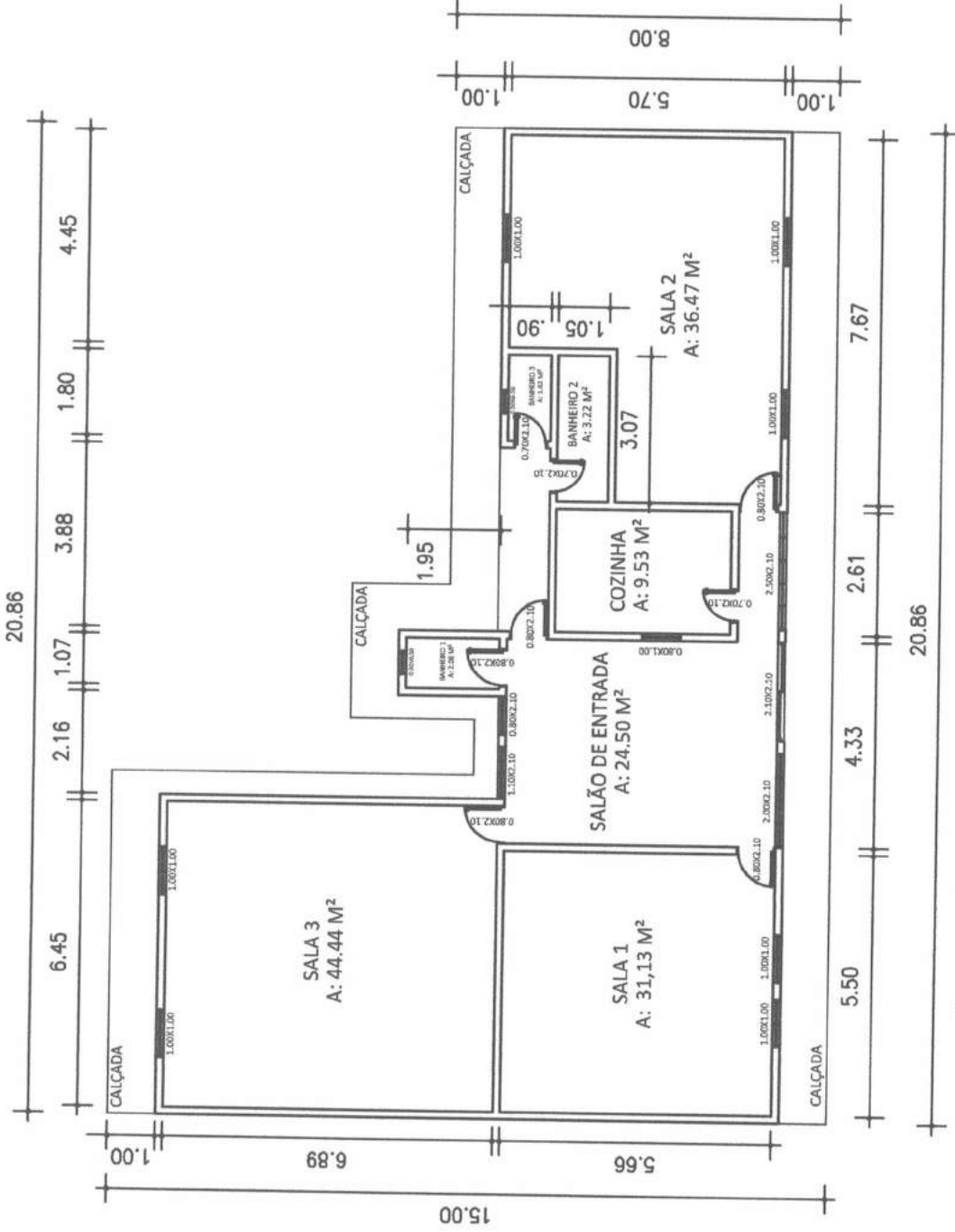
Jonas Romero de Medeiros
Eng.º Civil - CREA: 160229691-0



ESCOLA LÚCIO VIRGÍNIO DOS SANTOS - SÍTIO CACHOEIRA GRANDE
ESCALA: 1/1000

ESCOLA
LÚCIO VIRGÍNIO DOS SANTOS
Rua Conego Luiz Muriz Do Amaral, 4
Fone: (87) 99907-4005
paengeharlaa@gmail.com

CLIENTE: SEC. EDUCAÇÃO TABIRA-PE
PLANTA BAIXA
DESENHISTA: PAULO ANDRÉ B. CARVALHO

DATA:
ESCALA: 1/1000
PRANCHA: 01/01

OBSERVAÇÃO:

VISTO DO CLIENTE:

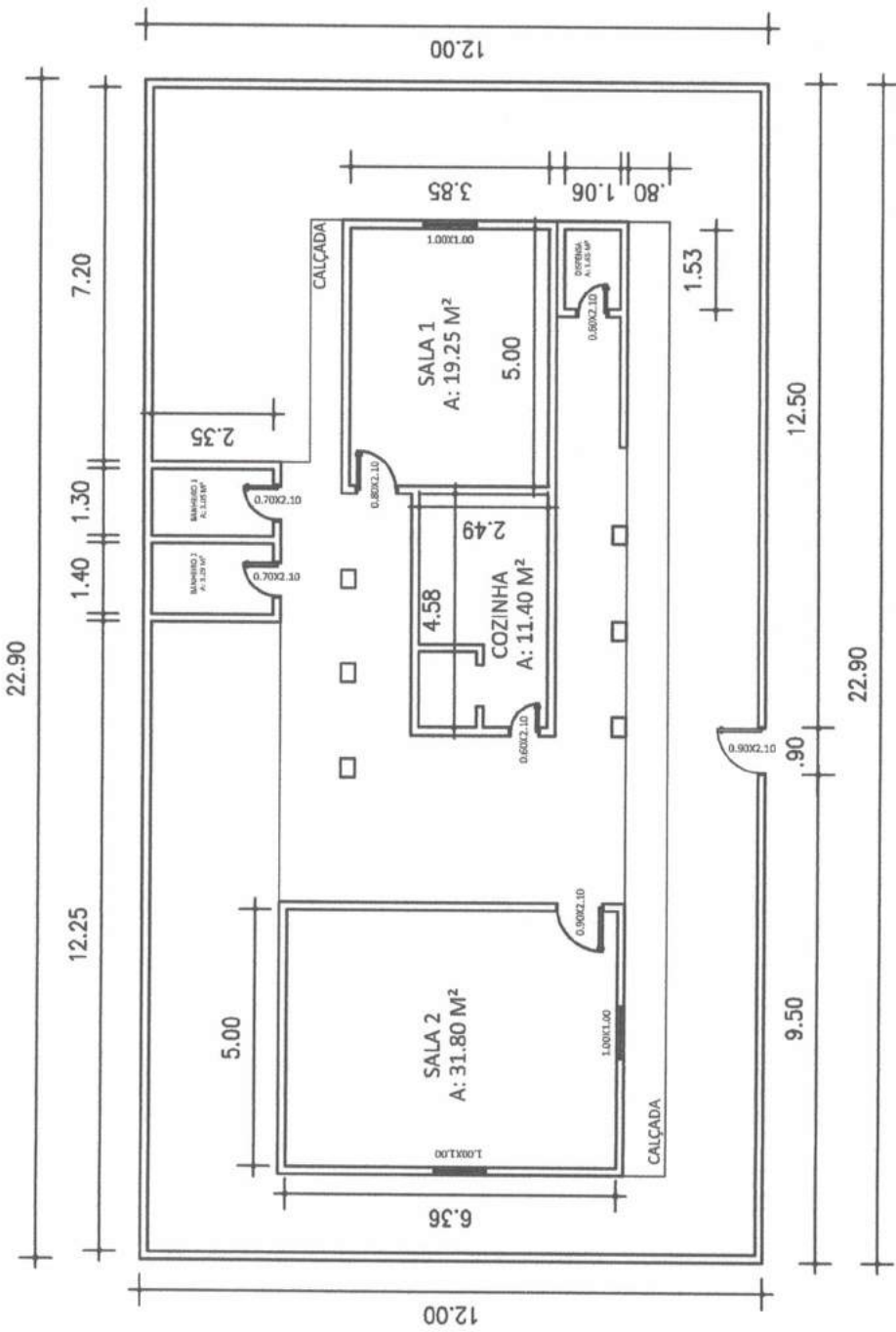

ESCOLA ANTONIO GOMES DA SILVA - SÍTIO CALDEIRÃOZINHO
 ESCALA: 1/1000

ESCOLA
 ANTONIO GOMES DA SILVA

Rua Conego Luiz Muniz Do Amaral, 4
 Fone: (87) 99907-4005
 paengehariaa@gmail.com

CLIENTE: SEC. EDUCAÇÃO TABIRA-PE
 PLANTA BAIXA
 DESENHISTA: PAULO ANDRÉ B. CARVALHO

DATA:
 ESCALA: 1/1000
 PRANCHA: 01/01

OBSERVAÇÃO:

VISTO DO CLIENTE:

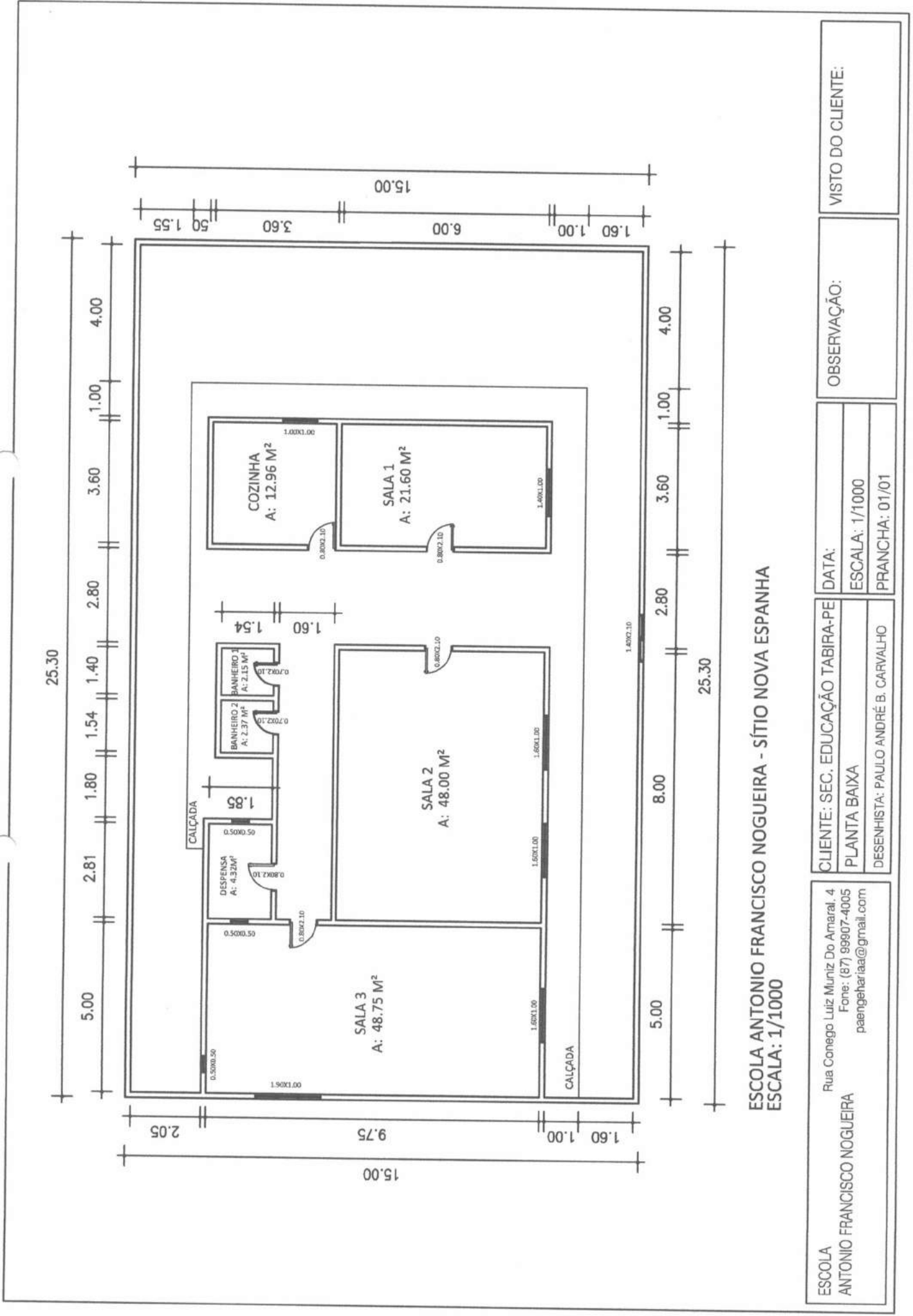

25.30

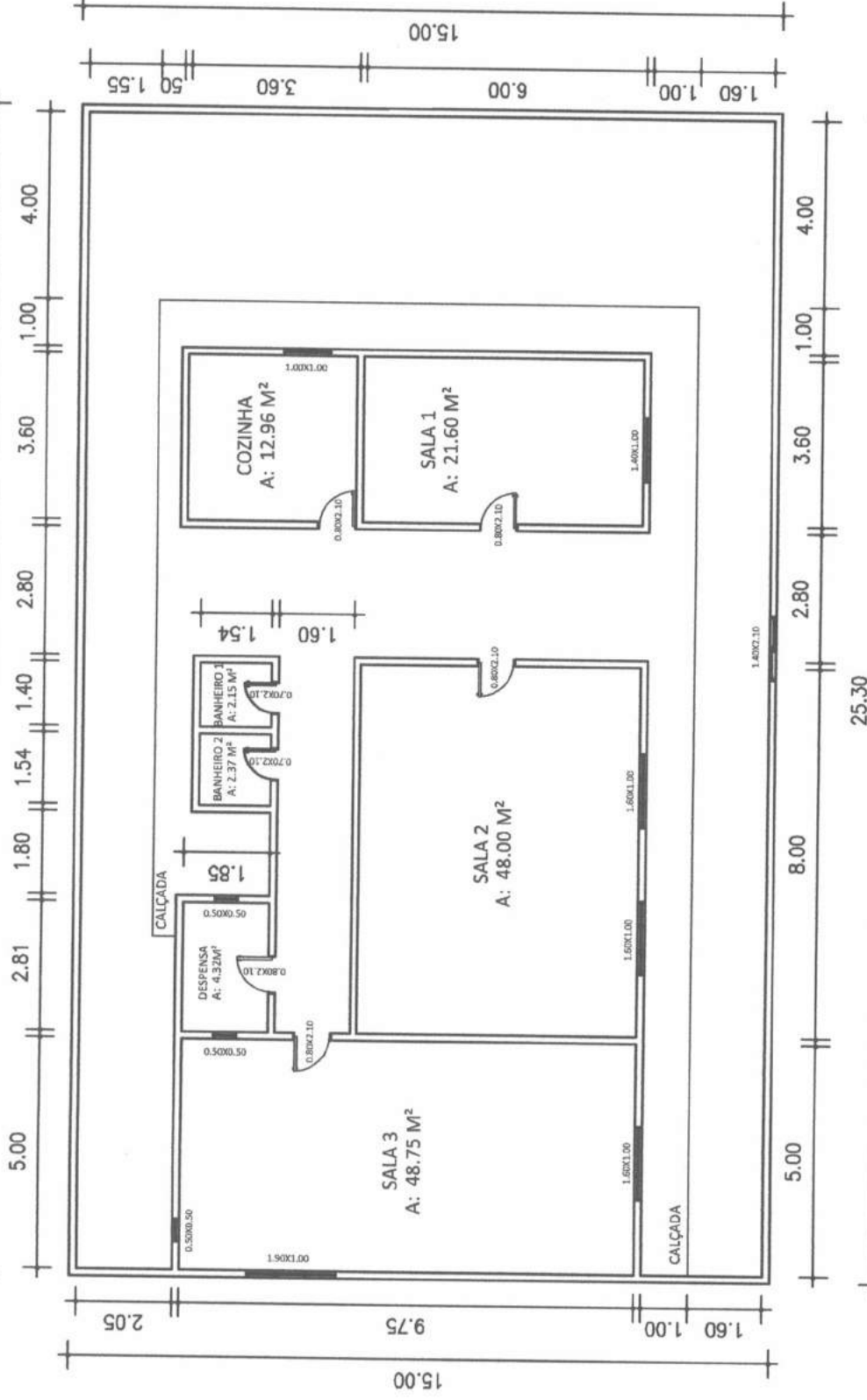

ESCOLA ANTONIO FRANCISCO NOGUEIRA - SÍTIO NOVA ESPANHA
ESCALA: 1/1000

ESCOLA ANTONIO FRANCISCO NOGUEIRA
 Rua Conego Luiz Murtiz Do Amaral, 4
 Fone: (87) 99907-4005
 paengehariaa@gmail.com

CLIENTE: SEC. EDUCAÇÃO TABIRA-PE
 PLANTA BAIXA
 DESENHISTA: PAULO ANDRÉ B. CARVALHO

DATA:
 ESCALA: 1/1000
 PRANCHA: 01/01

OBSERVAÇÃO:

VISTO DO CLIENTE:

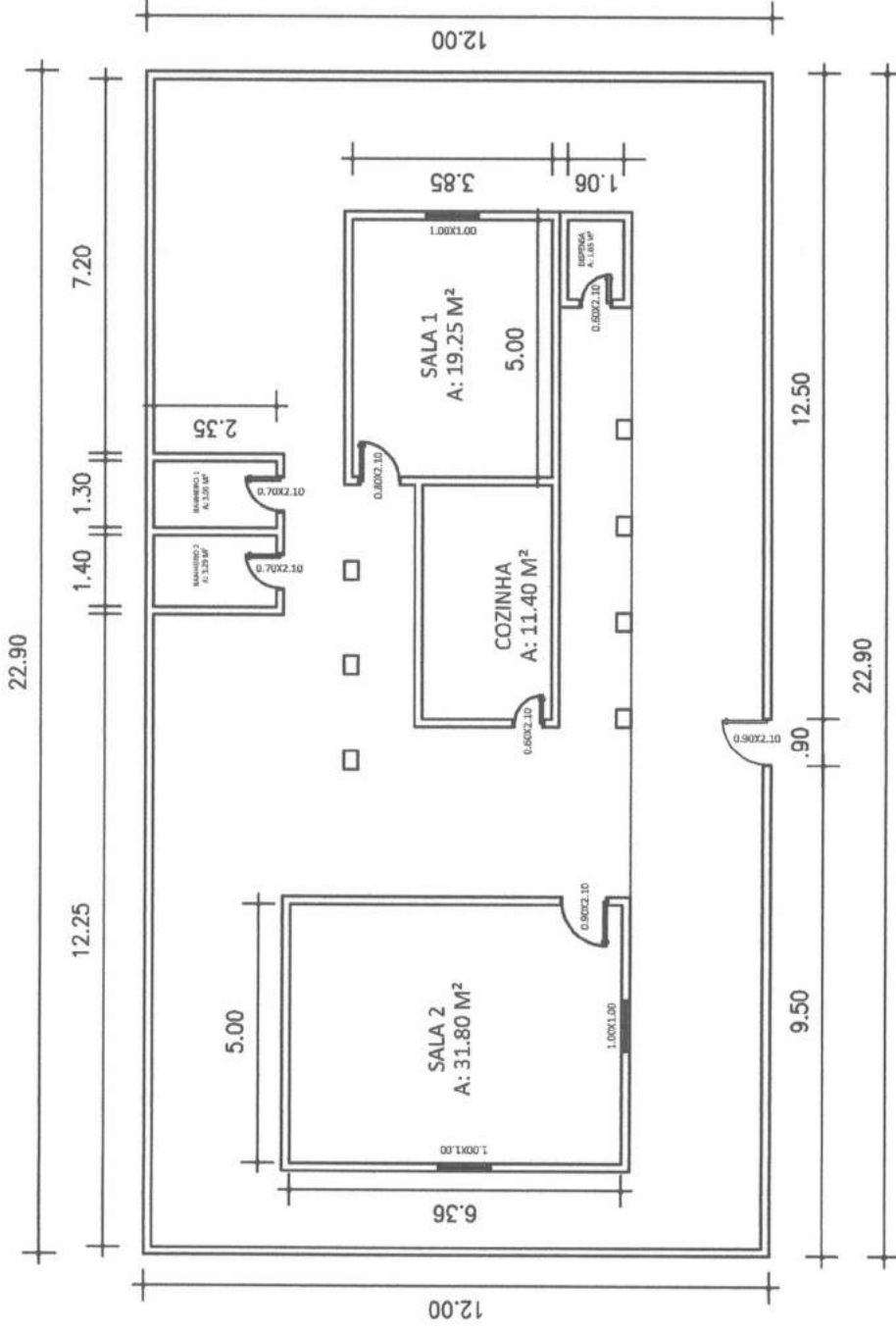

ESCOLA JOSE DE CARVALHO - SÍTIO MORCEGO
 ESCALA: 1/1000

ESCOLA ESCOLA JOSÉ
 CAETANO DA SILVA

Rua Conego Luiz Muniz Do Amaral, 4
 Fone: (87) 99907-4005
 paengehar.iaa@gmail.com

CLIENTE: SEC. EDUCAÇÃO, TABIRA-PB
 PLANTA BAIXA
 DESENHISTA: PAULO ANDRÉ B. CARVALHO

DATA:
 ESCALA: 1/1000
 PRANCHA: 01/01

OBSERVAÇÃO:

VISTO DO CLIENTE:

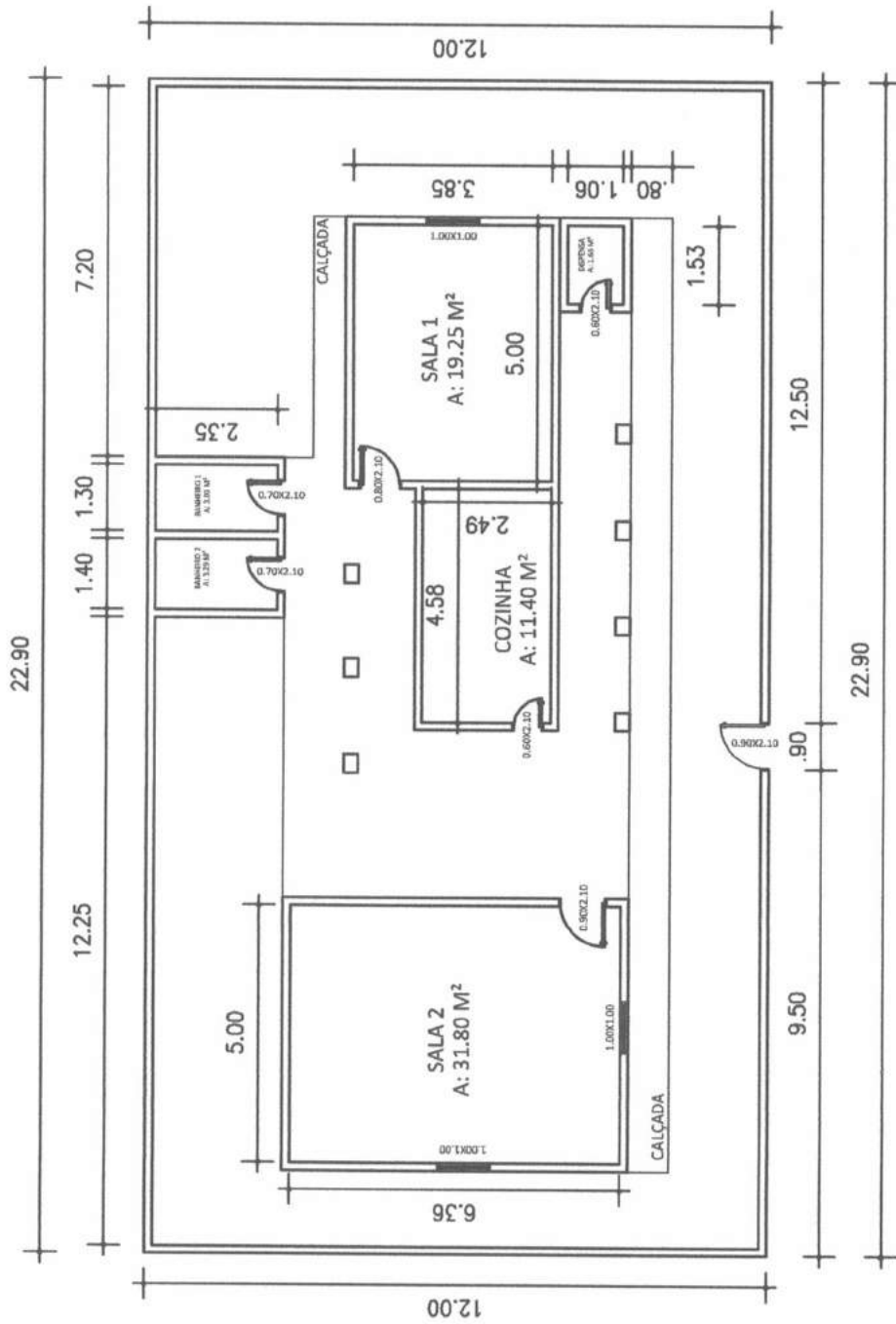

ESCOLA ANTONIO PEREIRA DE CARVALHO - SÍTIO JUREMA
 ESCALA: 1/1000

ESCOLA ANTONIO PEREIRA
 CARVALHO

Rua Contego Luiz Muniz Do Amaral, 4
 Fone: (87) 99907-4005
 paengeharias@gmail.com

CLIENTE: SEC. EDUCAÇÃO. TABIRA-PE
 PLANTA BAIXA
 DESENHISTA: PAULO ANDRÉ B. CARVALHO

DATA:
 ESCALA: 1/1000
 PRANCHA: 01/01

OBSERVAÇÃO:

VISTO DO CLIENTE:

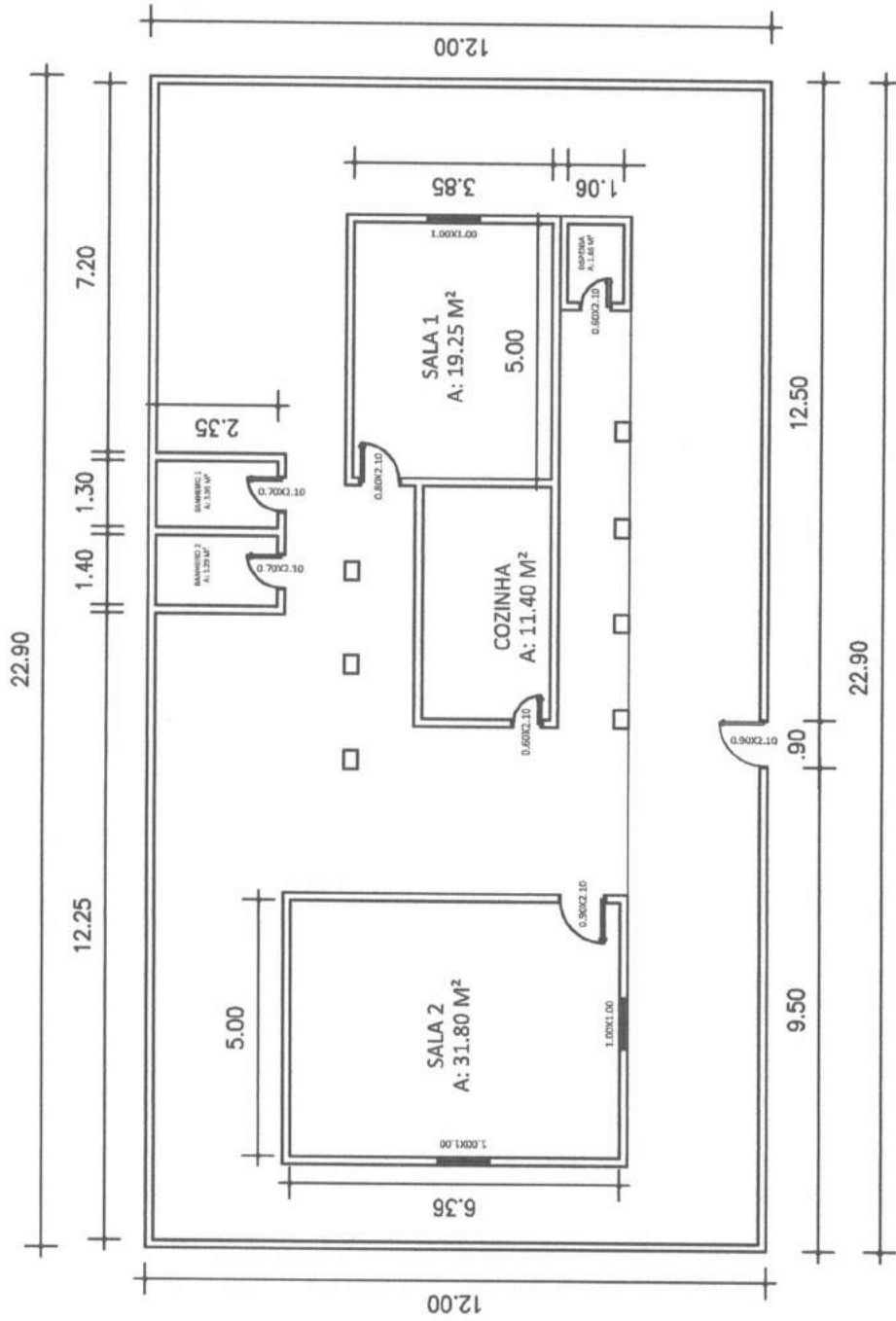

ESCOLA JOSE DE CARVALHO - SÍTIO MORCEGO
 ESCALA: 1/1000

ESCOLA JOSÉ DE CARVALHO

Rua Conego Luiz Muniz Do Amaral, 4
 Fone: (87) 99907-4005
 paengehariaa@gmail.com

CLIENTE: SEC. EDUCAÇÃO, TABIRA-PE

PLANTA BAIXA

DESENHISTA: PAULO ANDRÉ B. CARVALHO

DATA:

ESCALA: 1/1000

PRANCHA: 01/01

OBSERVAÇÃO:

VISTO DO CLIENTE:

Planta Baixa

Esc: 1 / 150

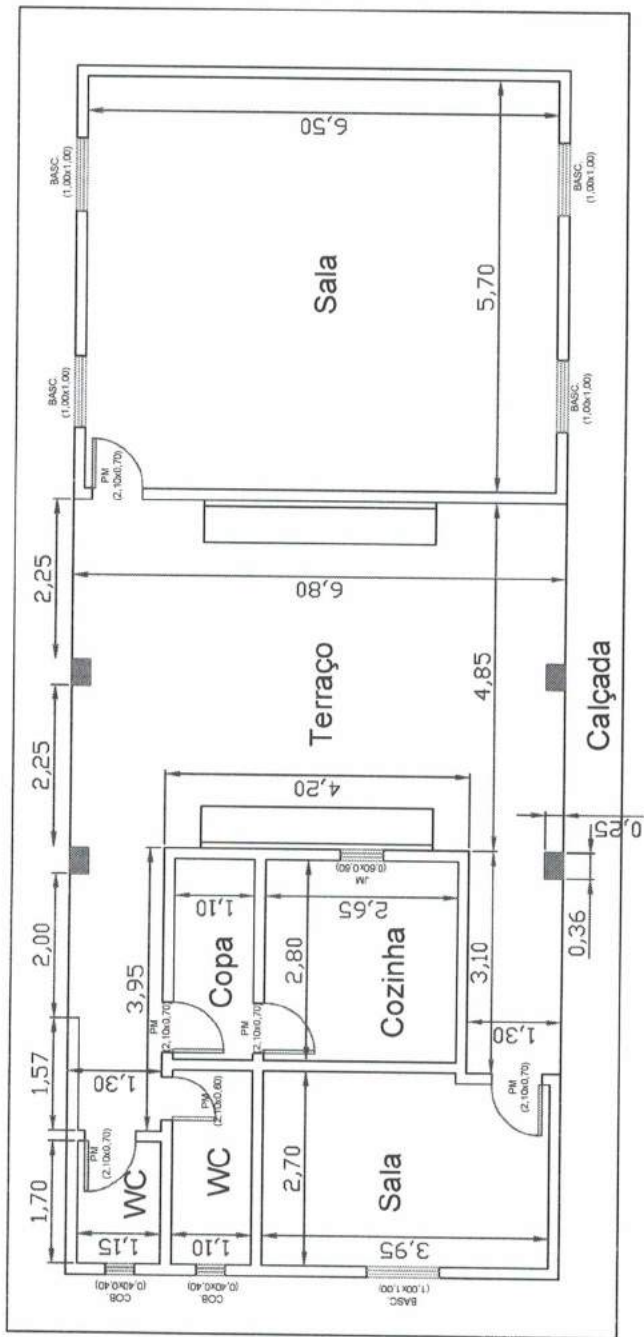

Corte

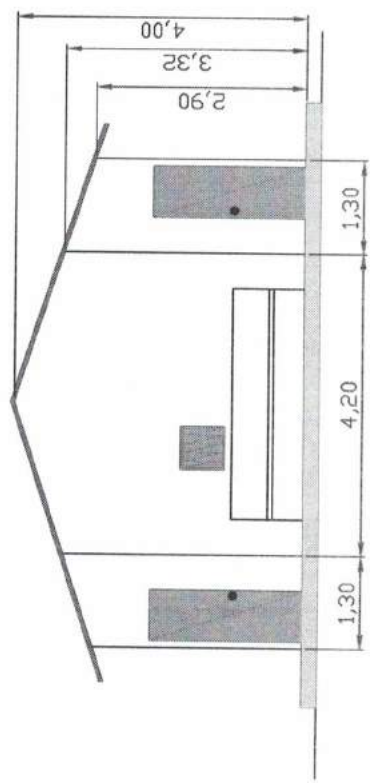

PREFEITURA MUNICIPAL DE TABIRA - PE	
Local: BOLQUEIRÃO	Projeto:
Obra: Escola Municipal Vicente Correia Brasil	Desenho: Daniel C. Sampaio
Assunto: PLANTA BAIXA E CORTE	Francha:
Escala: 1 / 150	Data: 12 / 2016