



ESTADO DE PERNAMBUCO  
PREFEITURA MUNICIPAL DE TABIRA  
COMISSÃO PERMANENTE DE LICITAÇÃO

**EDITAL - Licitação**

**PROCESSO ADMINISTRATIVO N° 0025/2022**

**LICITAÇÃO N°. 00002/2022**

MODALIDADE: TOMADA DE PREÇOS

TIPO: MENOR PREÇO

Órgão Realizador do Certame:

PREFEITURA MUNICIPAL DE TABIRA

RUA ALBERTINA XAVIER PIRES, 239 - CENTRO - TABIRA - PE.

CEP: 56780-000 - E-mail: licitacao@tabira.pe.gov.br - Tel.: (87) 3847-1156.

O Órgão Realizador do Certame acima qualificado, inscrito no CNPJ 10.349.041/0001-41, doravante **denominado simplesmente ORC**, torna público para conhecimento de quantos possam interessar que fará realizar através da Comissão Permanente de Licitação, doravante denominada simplesmente Comissão, as 12:00 horas do dia 21 de Março de 2022 no endereço acima indicado, licitação na modalidade Tomada de Preços n°. 00002/2022, tipo menor preço, e sob o regime de empreitada por preço global; tudo de acordo com este instrumento e em observância a Lei Federal n° 8.666, de 21 de Junho de 1993; Lei Complementar n° 123, de 14 de Dezembro de 2006; Lei Complementar n° 147, de 07 de Agosto de 2014; e legislação pertinente, consideradas as alterações posteriores das referidas normas; conforme os critérios e procedimentos a seguir definidos, objetivando obter a melhor proposta para: Contratação de empresa para execução dos serviços de engenharia para construção de passagem molhada nos Sítios Fazenda Nova dos Alexandrinos e Cachoeira dos Cordeiros no Município de Tabira/PE.

**1.0. DO OBJETO**

**1.1.** Constitui objeto da presente licitação: Contratação de empresa para execução dos serviços de engenharia para construção de passagem molhada nos Sítios Fazenda Nova dos Alexandrinos e Cachoeira dos Cordeiros no Município de Tabira/PE.

**1.2.** As especificações do objeto ora licitado, encontram-se devidamente detalhadas no correspondente Termo de Referência - Anexo I deste Instrumento.

**1.3.** A contratação acima descrita, que será processada nos termos deste instrumento convocatório, especificações técnicas e informações complementares que o acompanham, quando for o caso, justifica-se: Pela necessidade da devida efetivação de serviço para suprir demanda específica - Contratação de empresa para execução dos serviços de engenharia para construção de passagem molhada nos Sítios Fazenda Nova dos Alexandrinos e Cachoeira dos Cordeiros no Município de Tabira/PE -, considerada oportuna e imprescindível, bem como relevante medida de interesse público; e ainda, pela necessidade de desenvolvimento de ações continuadas para a promoção de atividades pertinentes, visando à maximização dos recursos em relação aos objetivos programados, observadas as diretrizes e metas definidas nas ferramentas de planejamento aprovadas.

**1.4.** Saliencia-se que na referida contratação, não será concedido o tratamento diferenciado e simplificado para as Microempresas e Empresas de Pequeno Porte, nos termos das disposições contidas no Art. 47, da Lei Complementar n° 123/2006, por não enquadrar-se nas hipóteses dos incisos I e III, do Art. 48, como também, não ser oportuno aplicar a exigência facultada no inciso II, do mesmo artigo, visto estarem presentes, isolada ou simultaneamente, as situações previstas no inciso III, do Art. 49, todos do referido diploma legal. Fica, no entanto, assegurado a ME e EPP o tratamento diferenciado e simplificado previsto nos demais Artigos do Capítulo V, Seção I, da Lei n°. 123/06.

**2.0. DO LOCAL E DATA E DA IMPUGNAÇÃO DO EDITAL**

**2.1.** Os envelopes contendo a documentação relativa à habilitação e a proposta de preços para execução do objeto desta licitação, deverão ser entregues à Comissão até as 12:00 horas do dia 21 de Março de 2022, no endereço constante do preâmbulo deste instrumento. Neste mesmo local, data e horário será realizada a sessão pública para abertura dos referidos envelopes.



2.2. Informações ou esclarecimentos sobre esta licitação, serão prestados nos horários normais de expediente: das 08:00 as 12:00 horas. E-mail: licitacao@tabira.pe.gov.br.

2.3. Qualquer cidadão é parte legítima para impugnar o ato convocatório deste certame por irregularidade na aplicação da Lei 8.666/93 e legislação pertinente, devendo protocolar o pedido, por escrito e dirigida a Comissão, até 05 (cinco) dias úteis antes da data fixada para a abertura dos envelopes de habilitação.

2.4. Caberá à Comissão, auxiliada pelos setores responsáveis pela elaboração deste ato convocatório e seus anexos, julgar e responder à impugnação em até 03 (três) dias úteis, considerados da data em que foi devidamente recebido o pedido.

2.5. Decairá do direito de impugnar os termos do ato convocatório deste certame perante a administração o licitante que não o fizer, por escrito e dirigida a Comissão, até o segundo dia útil que anteceder a abertura dos envelopes com as propostas, as falhas ou irregularidades que o viciariam, hipótese em que tal comunicação não terá efeito de recurso.

2.6. A respectiva impugnação será apresentada da seguinte forma:

2.6.1. Protocolizando o original, nos horários de expediente acima indicados, exclusivamente no seguinte endereço: Rua Albertina Xavier Pires, 239 - Centro - Tabira - PE.

### **3.0. DOS ELEMENTOS PARA LICITAÇÃO**

3.1. Aos participantes, serão fornecidos os seguintes elementos:

3.1.1. ANEXO I - TERMO DE REFERÊNCIA - ESPECIFICAÇÕES;

3.1.2. ANEXO II - MODELOS DE DECLARAÇÕES;

3.1.3. ANEXO III - MODELO DO TERMO DE RENÚNCIA;

3.1.4. ANEXO IV - MINUTA DO CONTRATO.

3.2. A obtenção do Edital poderá ser feita da seguinte forma:

3.2.1. Junto a Comissão: gratuitamente; e

3.2.2. Solicitado e enviado pelo e-mail: licitacao@tabira.pe.gov.br.

### **4.0. DO SUPORTE LEGAL**

4.1. Esta licitação reger-se-á pela Lei Federal nº 8.666, de 21 de Junho de 1993; Lei Complementar nº 123, de 14 de Dezembro de 2006; Lei Complementar nº 147, de 07 de Agosto de 2014; e legislação pertinente, consideradas as alterações posteriores das referidas normas; que ficam fazendo partes integrantes deste instrumento, independente de transcrição.

### **5.0. DO PRAZO E DOTAÇÃO**

5.1. O prazo máximo para a execução do objeto ora licitado, conforme suas características e as necessidades do ORC, e que admite prorrogação nos casos previstos pela Lei 8.666/93, está abaixo indicado e será considerado a partir da emissão da Ordem de Serviço:

Início: 5 (cinco) dias;

Conclusão: 3 (três) meses.

5.2. O prazo de vigência do correspondente contrato será determinado: até o final do exercício financeiro de 2022, considerado da data de sua assinatura.

5.3. A vigência do respectivo contrato, poderá ser prorrogada por iguais e sucessivos períodos, mediante acordo entre as partes, conforme o disposto no Art. 57, da Lei 8.666/93, observadas as características do objeto licitado.

5.4. As despesas decorrentes do objeto deste certame, correrão por conta da seguinte dotação:

Recursos Próprios do Município de Tabira:

UNIDADE: 20.400 - Secretaria Municipal de Obras e Urbanismo

2678220061.118 - Construção e Recuperação de Passagem Molhada no Município

44905100 - Obras e Instalações

### **6.0. DAS CONDIÇÕES DE PARTICIPAÇÃO**

6.1. Poderão participar deste certame, os licitantes devidamente cadastrados no ORC ou que atenderem a todas as condições para cadastramento até o terceiro dia anterior à data prevista para o recebimento das propostas, cuja regularidade será observada, em qualquer das hipóteses, exclusivamente mediante apresentação do Certificado de Inscrição de Fornecedores e Prestadores de Serviços, ou equivalente na forma da lei, fornecido pelo ORC, em plena validade:



6.1.1. Ao requerer inscrição no referido cadastro, ou atualização deste, a qualquer tempo, o interessado fornecerá os elementos necessários à satisfação das exigências dos Incisos I e IV, do Art. 27, da Lei 8.666/93.

6.2. Os proponentes deverão entregar a Comissão, no prazo determinado, dois envelopes fechados indicando, respectivamente, DOCUMENTAÇÃO e PROPOSTA DE PREÇOS, devidamente identificados nos termos definidos neste instrumento convocatório.

6.3. A participação neste certame é aberta a quaisquer interessados, inclusive as Microempresas, Empresas de Pequeno Porte e Equiparados, nos termos da legislação vigente.

6.4. Não poderão participar os interessados que se encontrem sob o regime falimentar, empresas estrangeiras que não funcionem no país, nem aqueles que tenham sido declarados inidôneos para licitar ou contratar com a Administração Pública ou que estejam cumprindo a sanção de suspensão do direito de licitar e contratar com o ORC.

6.5. Os licitantes que desejarem enviar seus envelopes Documentação e Proposta de Preços via postal - com Aviso de Recebimento AR -, deverão remetê-los em tempo hábil ao endereço constante do preâmbulo deste instrumento, aos cuidados do Presidente da Comissão - Rui Acioly Barbosa. Não sendo rigorosamente observadas as exigências deste item, os respectivos envelopes não serão aceitos e o licitante, portanto, desconsiderado para efeito de participação no certame.

6.6. Quando observada a ocorrência da entrega apenas dos envelopes junto a Comissão, sem a permanência de representante credenciado na respectiva sessão pública, é facultado ao licitante, não sendo condição para sua habilitação, a inclusão no envelope Documentação, da declaração expressa de renunciar ao direito de interpor recurso e ao prazo correspondente relativo à Fase de Habilitação, concordando com o prosseguimento do certame, previsto no Art. 43, III, da Lei 8.666/93, conforme modelo - Anexo III.

6.7. É vedada à participação em consórcio.

6.8. **CONDIÇÕES ESPECÍFICAS:** O licitante deverá atender aos requisitos abaixo e os respectivos comprovantes, obrigatoriamente, integrarão os elementos do envelope DOCUMENTAÇÃO:

6.8.1. Comprovação de capital integralizado relativamente à data da apresentação da proposta, com valor igual ou superior a R\$ 15.481,85, feita através da apresentação de qualquer um dos seguintes documentos, a critério do licitante: a) contrato social, alteração contratual ou equivalente na forma da lei; b) certidão simplificada emitida pela junta comercial da sede do licitante ou equivalente, na forma da legislação pertinente; c) balanço patrimonial do último exercício social, já exigível, devidamente registrado na junta comercial competente.

6.8.2. Comprovação de que o licitante tem pleno conhecimento das condições relativas a natureza da obra ou serviços a serem executados, feita através de declaração formal assinada pelo seu responsável técnico, contendo a identificação da empresa e do signatário, local e data, e basicamente com os seguintes termos: ► "DECLARAMOS sob as penalidades da lei, que temos pleno conhecimento das condições e peculiaridades inerentes à natureza dos trabalhos relativamente ao objeto da Tomada de Preços nº 00002/2022, assumindo total responsabilidade por esse fato e informando que não o utilizaremos para quaisquer questionamentos futuros que ensejem avenças técnicas ou financeiras com a Prefeitura Municipal de Tabira - PE" ◀.

6.8.2.1. No caso do licitante desejar realizar uma visita ao local da obra ou serviços com o acompanhamento de um responsável do ORC, deverá comunicar previamente a Comissão com a devida antecedência, observado o prazo máximo para realização da referida visita, necessária para que seja feito o agendamento junto ao setor competente do órgão.

6.8.3. Comprovação de capacidade técnico-profissional, feita através de atestado fornecido por pessoa jurídica de direito público ou privado **em nome do Responsável Técnico** designado pelo licitante, devidamente registrado junto a entidade profissional competente, demonstrando a execução de serviços com características semelhantes à parcela mais relevante do objeto da presente licitação, abaixo discriminada. O referido atestado só será aceito se acompanhado da correspondente Certidão de Acervo Técnico - CAT emitida pelo conselho regional de fiscalização profissional competente e da comprovação de que o referido Responsável Técnico designado pertence ao quadro da empresa ou dele fará parte caso seja vencedora do presente certame. Tal comprovação poderá ser feita através da apresentação de



qualquer um dos seguintes documentos, a critério do licitante: a) cópia da Carteira de Trabalho e Previdência Social - CTPS assinada ou da ficha de Registro do Empregado; b) instrumento de contrato de prestação de serviços regido pela legislação civil comum, devidamente registrado no registro público, nos termos do Art. 221, da Lei Federal nº 10.406, de 10 de janeiro de 2002; c) contrato social, alteração contratual ou equivalente na forma da lei, quando o responsável técnico for sócio da empresa. Serão admitidos os atestados referentes à execução de obras ou serviços similares de complexidade tecnológica e operacional equivalente ou superior a: apresentar acervo igual ou assemelhado sendo compatível com o objeto licitado .

#### **7.0. DA REPRESENTAÇÃO E DO CREDENCIAMENTO**

7.1. O licitante deverá se apresentar, para credenciamento junto a Comissão, quando for o caso, através de um representante, com os documentos que o credenciam a participar deste procedimento licitatório. Cada licitante credenciará apenas um representante que será o único admitido a intervir nas fases do certame na forma prevista neste instrumento, podendo ser substituído posteriormente por outro devidamente credenciado.

7.2. Para o credenciamento deverão ser apresentados os seguintes documentos:

7.2.1. Tratando-se do representante legal: o instrumento constitutivo da empresa na forma da Lei, quando for o caso, devidamente registrado no órgão competente, no qual estejam expressos seus poderes para exercer direitos e assumir obrigações em decorrência de tal investidura;

7.2.2. Tratando-se de procurador: a procuração por instrumento público ou particular da qual constem os necessários poderes para firmar declarações, desistir ou apresentar as razões de recurso e praticar todos os demais atos pertinentes ao certame; acompanhada do correspondente instrumento de constituição da empresa, quando for o caso, que comprove os poderes do mandante para a outorga. Na hipótese de procuração seja particular **deverá ser reconhecida a firma em cartório do respectivo signatário.**

7.2.3. O representante legal e o procurador deverão identificar-se apresentando documento oficial que contenha foto.

7.3. Estes documentos deverão ser entregues a Comissão - antes do início da sessão pública - em original, por qualquer processo de cópia autenticada por cartório competente ou membro da Comissão.

7.4. A não apresentação ou ainda a incorreção insanável de qualquer dos documentos de credenciamento impedirá a participação ativa do representante do licitante no presente certame. Esta ocorrência não inabilitará sumariamente o concorrente, apenas perderá o direito a manifestar-se nas correspondentes fases do processo licitatório. Para tanto, a Comissão receberá regularmente do referido concorrente seus envelopes, declarações e outros elementos necessários à participação no certame, desde que apresentados na forma definida neste instrumento.

7.5. No momento de abertura da sessão pública, cada licitante, por intermédio do seu representante devidamente credenciado apresentará, em separado de qualquer dos envelopes, a seguinte documentação:

7.5.1. Declaração de Elaboração Independente de Proposta - Anexo II.

7.6. Quando os envelopes Documentação e Proposta de Preços forem enviados via postal, a declaração indicada no item 7.5.1 deverá ser apresentada dentro do envelope Documentação.

#### **8.0. DA HABILITAÇÃO**

8.1. Os documentos necessários à habilitação dos licitantes, deverão ser apresentados em 01 (uma) via, dentro de envelope lacrado, contendo as seguintes indicações no anverso:

PREFEITURA MUNICIPAL DE TABIRA  
DOCUMENTAÇÃO - TOMADA DE PREÇOS Nº. 00002/2022  
NOME PROPONENTE  
ENDEREÇO E CNPJ DO PROPONENTE

O ENVELOPE DOCUMENTAÇÃO deverá conter os seguintes elementos:

8.2. PESSOA JURÍDICA:



8.2.1. Declaração do licitante: de cumprimento do disposto no Art. 7º, Inciso XXXIII, da Constituição Federal - Art. 27, Inciso V, da Lei 8.666/93; de superveniência de fato impeditivo no que diz respeito à participação na licitação; e de submeter-se a todas as cláusulas e condições do presente instrumento convocatório, conforme modelo - Anexo II.

8.2.2. Termo de Renúncia, caso o participante envie apenas seus envelopes, sem representante credenciado e desejar renunciar ao direito de interpor recurso e ao prazo respectivo relativo à Fase de Habilitação, concordando com o prosseguimento do certame licitatório, conforme modelo - Anexo III.

8.2.3. Certidão negativa de falência ou concordata expedida pelo distribuidor da sede do licitante, no máximo 30 (trinta) dias da data prevista para abertura das propostas.

8.2.4. Registro ou inscrição, em compatibilidade com o objeto do presente certame, do licitante e seus responsáveis técnicos, quando for o caso, frente ao conselho regional de fiscalização profissional competente, da região da sede do licitante.

8.2.5. Comprovação de cadastramento nos termos do item 6.1 deste instrumento.

8.2.6. Prova de inscrição no Cadastro Nacional de Pessoa Jurídica - CNPJ.

8.2.7. Prova de inscrição no cadastro de contribuintes estadual ou municipal, relativo à sede do licitante.

8.2.8. Ato constitutivo, estatuto ou contrato social em vigor, devidamente registrado, em se tratando de sociedades comerciais, e, no caso de sociedades por ações, acompanhado de documentos de eleição de seus administradores. Inscrição do ato constitutivo, no caso de sociedades civis, acompanhada de prova de diretoria em exercício. Decreto de autorização, em se tratando de empresa ou sociedade estrangeira em funcionamento no País, e ato de registro ou autorização para funcionamento expedido pelo órgão competente, quando a atividade assim o exigir. Registro comercial, no caso de empresa individual. Estas exigências não se aplicam ao licitante que, quando da etapa de credenciamento no certame, já tenha apresentado de forma regular nos termos do presente instrumento convocatório, a referida documentação solicitada neste subitem.

8.2.9. Balanço patrimonial e demonstrações contábeis do último exercício social, já exigíveis e apresentados na forma da lei, com indicação das páginas correspondentes do livro diário em que o mesmo se encontra, bem como apresentação dos competentes termos de abertura e encerramento, assinados por profissional habilitado e devidamente registrados na junta comercial competente, vedada a sua substituição por balancetes ou balanços provisórios. Tratando-se de empresa constituída há menos de um ano, ou aquela que ainda não tenha realizado o fechamento do seu primeiro ano de existência no prazo legal, poderá apresentar o Balaço de Abertura assinado por profissional habilitado e devidamente registrado na junta comercial competente.

8.2.10. Regularidade para com a Fazenda Federal - Certidão Negativa de Débitos Relativos aos Tributos Federais e à Dívida Ativa da União.

8.2.11. Certidões negativas das Fazendas Estadual e Municipal da sede do licitante, ou outro equivalente, na forma da lei.

8.2.12. Comprovação de regularidade relativa ao Fundo de Garantia por Tempo de Serviço - FGTS, apresentando o respectivo Certificado de Regularidade fornecida pela Caixa Econômica Federal.

8.2.13. Prova de inexistência de débitos inadimplidos perante a Justiça do Trabalho, mediante a apresentação de Certidão Negativa de Débitos Trabalhistas CNDT, nos termos do Título VII-A da Consolidação das Leis do Trabalho, aprovada pelo Decreto-Lei nº 5.452, de 1º de maio de 1943.

8.2.14. Comprovação de capacidade técnico-profissional, feita através de atestado fornecido por pessoa jurídica de direito público ou privado em nome do Responsável Técnico designado pelo licitante, devidamente registrado junto a entidade profissional competente, demonstrando a execução de serviços com características semelhantes à parcela mais relevante do objeto da presente licitação

8.2.15. Apresentar Certidão registro ou inscrição perante o Conselho Regional de Engenharia e Arquitetura - CREA da empresa participante e de responsável técnico indicado para execução da obra

### **8.3. Documentação específica:**

8.3.1. Comprovação de capital social mínimo integralizado - item 6.8.1.

8.3.2. Comprovação de pleno conhecimento das condições da obra ou serviços - item 6.8.2.





8.3.3. Comprovação de capacidade técnico-profissional - item 6.8.3.

8.3.4. Comprovação de que o licitante se enquadra nos termos do Art. 3º da Lei 123/06, se for o caso, sendo considerado microempresa ou empresa de pequeno porte e recebendo, portanto, tratamento diferenciado e simplificando na forma definida pela legislação vigente. Tal comprovação poderá ser feita através da apresentação de qualquer um dos seguintes documentos, a critério do licitante: a) declaração expressa formalmente assinada pelo profissional da área contábil, devidamente habilitado; b) certidão simplificada emitida pela junta comercial da sede do licitante ou equivalente, na forma da legislação pertinente. A ausência da referida declaração ou certidão simplificada, apenas neste caso para comprovação do enquadramento na forma da legislação vigente, não é suficiente motivo para a inabilitação do licitante, apenas perderá, durante o presente certame, o direito ao tratamento diferenciado e simplificado dispensado a ME ou EPP, previstos na Lei 123/06:

8.3.4.1.A Comissão poderá promover diligência, na forma do Art. 43, § 3º, da Lei 8.666/93, destinada a esclarecer se o licitante é, de fato e de direito, considerado microempresa ou empresa de pequeno porte.

8.4. Os documentos de Habilitação deverão ser organizados na ordem descrita neste instrumento, precedidos por um índice correspondente, podendo ser apresentados em original, por qualquer processo de cópia autenticada por cartório competente, membro da Comissão ou publicação em órgão da imprensa oficial, quando for o caso. Estando perfeitamente legíveis, sem conter borrões, rasuras, emendas ou entrelinhas, dentro do prazo de validade, e encerrados em envelope devidamente lacrado e indevassável. Por ser apenas uma formalidade que visa facilitar os trabalhos, a ausência do referido índice não inabilitará o licitante.

8.5. A falta de qualquer documento exigido, o seu vencimento, a ausência das cópias devidamente autenticadas ou das vias originais para autenticação pela Comissão ou da publicação em órgão na imprensa oficial, a apresentação de documentos de habilitação fora do envelope específico, tornará o respectivo licitante inabilitado. Quando o documento for obtido via Internet sua legalidade será comprovada nos endereços eletrônicos correspondentes. Poderá ser utilizada, a critério da Comissão, a documentação cadastral de fornecedor, constante dos arquivos do ORC, para comprovação da autenticidade de elementos apresentados pelo licitante, quando for o caso.

## **9.0. DA PROPOSTA**

9.1. A proposta deverá ser apresentada em 01(uma) via, dentro de envelope lacrado, contendo as seguintes indicações no anverso:

PREFEITURA MUNICIPAL DE TABIRA  
PROPOSTA DE PREÇOS - TOMADA DE PREÇOS N°. 00002/2022  
NOME DO PROPONENTE  
ENDEREÇO E CNPJ DO PROPONENTE

O ENVELOPE PROPOSTA DE PREÇOS deverá conter os seguintes elementos:

9.2. Proposta elaborada em consonância com o respectivo projeto e as especificações constantes deste instrumento e seus elementos - Anexo I -, em papel timbrado da empresa, quando for o caso, assinada por seu representante legal, contendo no correspondente item cotado: discriminação, quantidade e valores unitário e total expressos em algarismos, acompanhada de:

9.2.1. Planilha de quantitativos e preços;

9.2.2. Cronograma físico-financeiro compatível com o prazo de execução dos serviços; e

9.2.3. Composição de Custos Unitários contendo, inclusive, o detalhamento da composição e da taxa de Bonificação ou Benefício de Despesas Indiretas - BDI e dos respectivos percentuais praticados, bem como o detalhamento dos encargos sociais.

9.3. Será cotado um único preço para cada item, com a utilização de duas casas decimais. Indicação em contrário está sujeita a correção observando-se os seguintes critérios:

9.3.1. Falta de dígitos: serão acrescentados zeros;

9.3.2. Excesso de dígitos: sendo o primeiro dígito excedente menor que 5, todo o excesso será suprimido, caso contrário haverá o arredondamento do dígito anterior para mais e os demais itens excedentes suprimidos.



9.4.A Planilha de quantitativos e preços, o Cronograma físico-financeiro e a Composição de Custos Unitários, deverão ser assinadas por Responsável Técnico da empresa. Propostas que apresentem o mesmo Responsável Técnico serão desclassificadas.

9.5.A proposta deverá ser redigida em língua portuguesa e em moeda nacional, elaborada com clareza, sem alternativas, rasuras, emendas e/ou entrelinhas. Suas folhas rubricadas e a última datada e assinada pelo responsável, com indicação: do valor total da proposta em algarismos, dos prazos de entrega ou execução, das condições de pagamento, da sua validade que não poderá ser inferior a 60 dias, e outras informações e observações pertinentes que o licitante julgar necessárias.

9.6.Existindo discrepância entre o preço unitário e o valor total, resultado da multiplicação do preço unitário pela quantidade, o preço unitário prevalecerá.

9.7.Fica estabelecido que havendo divergência de preços unitários para um mesmo produto ou serviço, prevalecerá o de menor valor.

9.8.No caso de alteração necessária da proposta feita pela Comissão, decorrente exclusivamente de incorreções na unidade de medida utilizada, observada a devida proporcionalidade, bem como na multiplicação e/ou soma de valores, prevalecerá o valor corrigido.

9.9.A não indicação na proposta dos prazos de entrega ou execução, das condições de pagamento ou de sua validade, ficará subentendido que o licitante aceitou integralmente as disposições do ato convocatório e, portanto, serão consideradas as determinações nele contidas para as referidas exigências não sendo suficiente motivo para a desclassificação da proposta.

9.10. É facultado ao licitante, apresentar a proposta no próprio modelo fornecido pelo ORC, desde que esteja devidamente preenchido.

9.11. Será desclassificada a proposta que deixar de atender as disposições deste instrumento.

#### **10.0. DO CRITÉRIO PARA JULGAMENTO**

10.1. Será declarado vencedor deste certame o licitante que, atendidas todas as exigências do presente instrumento, apresentar proposta com menor valor global no correspondente item cotado, relacionado no Anexo I - Termo de Referência -, na coluna código.

10.2. Havendo igualdade de valores entre duas ou mais propostas, e após obedecido o disposto nos Arts. 44 e 45 da Lei Complementar 123/06 e no Art. 3º, § 2º, da Lei 8.666/93, a classificação se fará através de sorteio.

10.3. Na presente licitação será assegurada, como critério de desempate, preferência de contratação para as microempresas e empresas de pequeno porte.

10.4. Para efeito do disposto neste instrumento, entende-se por empate aquelas situações em que as propostas apresentadas pelas microempresas e empresas de pequeno porte sejam iguais ou até 10% (dez por cento) superiores à proposta mais bem classificada.

10.5. Ocorrendo a situação de empate conforme acima definida, proceder-se-á da seguinte forma:

10.5.1. A microempresa ou empresa de pequeno porte mais bem classificada poderá apresentar proposta de preço inferior àquela considerada vencedora do certame, situação em que será adjudicado em seu favor o objeto licitado;

10.5.2. Não ocorrendo a contratação da microempresa ou empresa de pequeno porte, na forma do item anterior, serão convocadas as demais remanescentes que por ventura se enquadrem na situação de empate acima definida, na ordem de classificação, para exercício do mesmo direito;

10.5.3. No caso de equivalência de valores apresentados pelas microempresas e empresas de pequeno porte que se encontrem no intervalo estabelecido como situação de empate, será realizado sorteio entre elas para que se identifique aquela que primeiro poderá apresentar melhor oferta.

10.6. Na hipótese de não-contratação nos termos acima previstos, em que foi observada a situação de empate e assegurado o tratamento diferenciado a microempresa e empresa de pequeno porte, o objeto licitado será adjudicado em favor da proposta originalmente vencedora do certame.

10.7. A situação de empate, na forma acima definida, somente se aplicará quando a melhor oferta inicial não tiver sido apresentada por microempresa ou empresa de pequeno porte.



#### **11.0. DA ORDEM DOS TRABALHOS**

**11.1.** Para o recebimento dos envelopes e início dos trabalhos será observada uma tolerância de 15 (quinze) minutos após o horário fixado. Encerrado o prazo para recebimento dos envelopes, nenhum outro será aceito.

**11.2.** Declarada aberta à sessão pública pelo Presidente, será efetuado o devido credenciamento dos interessados. Somente participará ativamente da reunião um representante de cada licitante, podendo, no entanto, ser assistida por qualquer pessoa que se interessar.

**11.3.** O não comparecimento do representante de qualquer dos licitantes não impedirá a efetivação da reunião, sendo que, a simples participação neste certame implica na total aceitação de todas as condições estabelecidas neste Instrumento Convocatório e seus anexos.

**11.4.** Em nenhuma hipótese será concedido prazo para a apresentação de documentação e/ou substituição dos envelopes ou de qualquer elemento exigido e não apresentado na reunião destinada à habilitação.

**11.5.** A Comissão receberá de cada representante os envelopes Documentação e Proposta de Preços, e rubricará juntamente com os participantes os fechos do segundo.

**11.6.** Posteriormente abrirá os envelopes Documentação, rubricará o seu conteúdo e solicitará dos licitantes que examinem a documentação neles contidas. Quaisquer impugnações levantadas deverão ser comunicadas a Comissão, que as consignará na Ata de reunião.

**11.7.** Prosseguindo os trabalhos, a Comissão analisará os documentos e as impugnações porventura formuladas pelos licitantes, dando-lhes ciência, em seguida, do resultado da Fase de Habilitação. Entretanto, se assim julgar necessário, poderá divulgar o resultado numa nova reunião, registrando-se na Ata, ou mediante publicação na imprensa oficial ou ainda emitindo aviso por escrito, observada, nestes casos, a devida antecedência necessária - não inferior a 48 (quarenta e oito) horas.

**11.8.** Ocorrendo à desistência expressa dos licitantes ao direito de recorrer na Fase de Habilitação, conforme previsto no Art. 43, III, da Lei 8.666/93, na mesma sessão poderá haver a abertura dos envelopes Propostas, caso contrário será marcada nova data, com observância ao prazo recursal estabelecido na legislação pertinente.

**11.9.** O envelope Proposta de Preços, devidamente fechado e lacrado, será devolvido ao licitante inabilitado, desde que não tenha havido recurso ou após sua denegação.

**11.10.** Encerrada a Fase de Habilitação e observados os ditames deste instrumento, a Comissão procederá então à abertura dos envelopes Proposta de Preços dos proponentes declarados habilitados, rubricará o seu conteúdo e facultará o exame da documentação neles contidas a todos os participantes, os quais poderão efetuar impugnações, devidamente consignadas na Ata de reunião, quando for o caso.

**11.11.** A Comissão examinará os elementos apresentados, as observações eventualmente apontadas, declarando, em seguida, vencedor o licitante que, atendidas as exigências e considerados os critérios definidos neste instrumento, apresentar proposta mais vantajosa para o ORC.

**11.12.** Da reunião lavrar-se-á Ata circunstanciada, na qual serão registradas todas as ocorrências e que, ao final, será assinada pela Comissão e licitantes presentes.

**11.13.** Em decorrência da Lei Complementar 123/06, a comprovação de regularidade fiscal e trabalhista das microempresas e empresas de pequeno porte somente será exigida para efeito de assinatura do contrato, observando-se o seguinte procedimento:

**11.13.1.** As microempresas e empresas de pequeno porte, por ocasião da participação nesta licitação, deverão apresentar toda a documentação exigida para comprovação de regularidade fiscal e trabalhista, dentre os documentos enumerados neste instrumento para efeito de Habilitação e integrantes do envelope Documentação, mesmo que esta apresente alguma restrição;

**11.13.2.** Havendo alguma restrição na comprovação da regularidade fiscal e trabalhista, será assegurado o prazo de 05 (cinco) dias úteis, cujo termo inicial corresponderá ao momento em que o licitante for declarado vencedor, prorrogáveis por igual período, a critério do ORC, para a regularização da documentação, pagamento ou parcelamento do débito, e emissão de eventuais certidões negativas ou positivas com efeito de certidão negativa;

**11.13.3.** A não-regularização da documentação, no prazo acima previsto, implicará decadência do direito à contratação, sem prejuízo das sanções previstas no Art. 81, da Lei 8.666/93, sendo facultado ao ORC convocar os licitantes remanescentes, na ordem de classificação, para assinatura do contrato, ou revogar a licitação.





11.14. Os documentos apresentados pelos licitantes no Credenciamento e os elementos constantes dos envelopes Documentação e Proposta de Preços que forem abertos, serão retidos pela Comissão e anexados aos autos do processo. No mesmo contexto, o envelope Proposta de Preços, ainda lacrado, do licitante inabilitado que não for retirado por seu representante legal no prazo de 60 (sessenta) dias consecutivos da data de homologação do presente certame, será sumariamente destruído.

#### **12.0. DO CRITÉRIO DE ACEITABILIDADE DE PREÇOS**

**12.1.** Havendo proposta com valor para o respectivo item relacionado no Anexo I - Termo de Referência - Especificações, na coluna código:

12.1.1. Superior ao estimado pelo ORC, o item será desconsiderado; ou

12.1.2. Com indícios que conduzam a uma presunção relativa de inexecuibilidade, pelo critério definido no Art. 48, II, § 1º, da Lei 8.666/93, em tal situação, não sendo possível a imediata confirmação, poderá ser dada ao licitante a oportunidade de demonstrar a sua exequibilidade, sendo-lhe facultado o prazo de 03 (três) dias úteis para comprovar a viabilidade dos preços, conforme parâmetros do mesmo Art. 48, II, sob pena de desconsideração do item.

**12.2.** Salienda-se que tais ocorrências não desclassificam automaticamente a proposta, quando for o caso, apenas o item correspondente.

12.3.0 valor estimado que o ORC se propõe a pagar pelo objeto da presente licitação - Valor de Referência -, que representa o somatório total dos preços relacionados na respectiva planilha dos serviços a serem executados, referente ao correspondente item, está devidamente informado neste instrumento convocatório - Anexo I.

#### **13.0. DOS RECURSOS**

**13.1.** Dos atos decorrentes deste procedimento licitatório, caberão recursos nos termos do Art. 109 da Lei Federal n.º 8.666/93.

13.2.0 recurso será dirigido à autoridade superior do ORC, por intermédio da Comissão, devendo ser protocolizado o original, nos horários normais de expediente das 08:00 as 12:00 horas, exclusivamente no seguinte endereço: Rua Albertina Xavier Pires, 239 - Centro - Tabira - PE.

#### **14.0. DA HOMOLOGAÇÃO E ADJUDICAÇÃO**

**14.1.** Concluído o julgamento das propostas apresentadas, a Comissão emitirá relatório conclusivo dos trabalhos desenvolvidos no certame, remetendo-o a autoridade superior do ORC, juntamente com os elementos constitutivos do processo, necessários à Homologação e Adjudicação da respectiva licitação, quando for o caso.

14.2.A autoridade superior poderá, no entanto, tendo em vista sempre a defesa dos interesses do ORC, discordar e deixar de homologar, total ou parcialmente, o resultado apresentado pela Comissão, revogar ou considerar nula a Licitação, desde que apresente a devida fundamentação exigida pela legislação vigente, resguardados os direitos dos licitantes.

#### **15.0. DO CONTRATO**

**15.1.** Após a homologação pela Autoridade Superior do ORC, o licitante vencedor será notificado para, dentro do prazo de 05 (cinco) dias consecutivos da data de recebimento da notificação, assinar o respectivo contrato, quando for o caso, elaborado em conformidade com as modalidades permitidas pela Lei Federal n.º 8.666/93, podendo o mesmo sofrer alterações nos termos definidos pela referida norma.

15.2. Não atendendo à convocação para assinar o contrato, e ocorrendo esta dentro do prazo de validade de sua proposta, o licitante perderá todos os direitos que porventura tenha obtido como vencedor da licitação.

15.3. É permitido ao ORC, no caso do licitante vencedor não comparecer para assinatura do contrato no prazo e condições estabelecidos, convocar os licitantes remanescentes, na ordem de classificação, para fazê-lo em igual prazo e nas mesmas condições do licitante vencedor, inclusive quanto ao preço, ou revogar a presente licitação.

15.4.0 contrato que eventualmente venha a ser assinado pelo licitante vencedor, poderá ser alterado com a devida justificativa, unilateralmente pelo Contratante ou por acordo entre as partes, nos casos previstos no Art. 65 e será rescindido, de pleno direito, conforme o disposto nos Arts. 77, 78 e 79, todos da Lei 8.666/93; e executado sob o regime de empreitada por preço global.

15.5.0 Contratado fica obrigado a aceitar, nas mesmas condições contratuais, os acréscimos ou supressões que se fizerem nos serviços, até o respectivo limite fixado



no Art. 65, § 1º da Lei 8.666/93. Nenhum acréscimo ou supressão poderá exceder o limite estabelecido, salvo as supressões resultantes de acordo celebrado entre os contratantes.

15.6.A diferença percentual entre o valor global do contrato e o preço global de referência não poderá ser reduzida em favor do Contratado em decorrência de aditamentos que modifiquem a planilha orçamentária.

15.7.Na hipótese de celebração de aditivos contratuais para a inclusão de novos serviços, o preço desses serviços será calculado considerando o custo de referência e a taxa de BDI especificada no orçamento base da licitação, subtraindo desse preço de referência a diferença percentual entre o valor do orçamento base e o valor global do contrato obtido no certame, com vistas a garantir o equilíbrio econômico financeiro do contrato e a manutenção do percentual de desconto ofertado pelo Contratado.

#### **16.0.DAS SANÇÕES ADMINISTRATIVAS**

16.1.A recusa injusta em deixar de cumprir as obrigações assumidas e preceitos legais, sujeitará o Contratado, garantida a prévia defesa, às seguintes penalidades previstas nos Arts. 86 e 87 da Lei 8.666/93: a - advertência; b - multa de mora de 0,5% (zero vírgula cinco por cento) aplicada sobre o valor do contrato por dia de atraso na entrega, no início ou na execução do objeto ora contratado; c - multa de 10% (dez por cento) sobre o valor contratado pela inexecução total ou parcial do contrato; d - suspensão temporária de participar em licitação e impedimento de contratar com a Administração, por prazo de até 02 (dois) anos; e - declaração de inidoneidade para licitar ou contratar com a Administração Pública enquanto perdurarem os motivos determinantes da punição ou até que seja promovida sua reabilitação perante a própria autoridade que aplicou a penalidade; f - simultaneamente, qualquer das penalidades cabíveis fundamentadas na Lei 8.666/93.

16.2.Se o valor da multa ou indenização devida não for recolhido no prazo de 15 (quinze) dias após a comunicação ao Contratado, será automaticamente descontado da primeira parcela do pagamento a que o Contratado vier a fazer jus, acrescido de juros moratórios de 1% (um por cento) ao mês, ou, quando for o caso, cobrado judicialmente.

16.3.Após a aplicação de quaisquer das penalidades previstas, realizar-se-á comunicação escrita ao Contratado, e publicado na imprensa oficial, excluídas as penalidades de advertência e multa de mora quando for o caso, constando o fundamento legal da punição, informando ainda que o fato será registrado e publicado no cadastro correspondente.

#### **17.0. DA COMPROVAÇÃO DE EXECUÇÃO E RECEBIMENTO DO OBJETO**

17.1. Executada a presente contratação e observadas as condições de adimplemento das obrigações pactuadas, os procedimentos e prazos para receber o seu objeto pelo ORC obedecerão, conforme o caso, à disposições dos Arts. 73 a 76, da Lei 8.666/93.

#### **18.0.DO PAGAMENTO**

18.1.O pagamento será efetuado mediante processo regular e em observância às normas e procedimentos adotados pelo ORC, da seguinte maneira: Para ocorrer no prazo de trinta dias, contados do período de adimplemento.

18.2.O desembolso máximo do período, não será superior ao valor do respectivo adimplemento, de acordo com o cronograma aprovado, quando for o caso, e sempre em conformidade com a disponibilidade de recursos financeiros.

18.3.Nenhum valor será pago ao Contratado enquanto pendente de liquidação qualquer obrigação financeira que lhe for imposta, em virtude de penalidade ou inadimplência, a qual poderá ser compensada com o pagamento pendente, sem que isso gere direito a acréscimo de qualquer natureza.

18.4.Nos casos de eventuais atrasos de pagamento nos termos deste instrumento, e desde que o Contratado não tenha concorrido de alguma forma para o atraso, será admitida a compensação financeira, devida desde a data limite fixada para o pagamento até a data correspondente ao efetivo pagamento da parcela. Os encargos moratórios devidos em razão do atraso no pagamento serão calculados com utilização da seguinte fórmula:  $EM = N \times VP \times I$ , onde: EM = encargos moratórios; N = número de dias entre a data prevista para o pagamento e a do efetivo pagamento; VP = valor da parcela a ser paga; e I = índice de compensação financeira, assim apurado:  $I = (TX \div 100) \div 365$ , sendo TX = percentual do IPCA-IBGE acumulado nos últimos doze meses ou, na sua falta, um novo índice adotado pelo Governo Federal que o substitua. Na hipótese do referido índice estabelecido para a compensação financeira venha a ser extinto ou de qualquer



forma não possa mais ser utilizado, será adotado, em substituição, o que vier a ser determinado pela legislação então em vigor.

#### **19.0. DO REAJUSTAMENTO**

**19.1.** Os preços contratados são fixos e irreatáveis no prazo de um ano.

**19.2.** Dentro do prazo de vigência do contrato e mediante solicitação do Contratado, os preços poderão sofrer reajuste após o interregno de um ano, na mesma proporção da variação verificada no IPCA-IBGE acumulado, tomando-se por base o mês de apresentação da respectiva proposta, exclusivamente para as obrigações iniciadas e concluídas após a ocorrência da anualidade.

**19.3.** Nos reajustes subsequentes ao primeiro, o interregno mínimo de um ano será contado a partir dos efeitos financeiros do último reajuste.

**19.4.** No caso de atraso ou não divulgação do índice de reajustamento, o Contratante pagará ao Contratado a importância calculada pela última variação conhecida, liquidando a diferença correspondente tão logo seja divulgado o índice definitivo. Fica o Contratado obrigado a apresentar memória de cálculo referente ao reajustamento de preços do valor remanescente, sempre que este ocorrer.

**19.5.** Nas aferições finais, o índice utilizado para reajuste será, obrigatoriamente, o definitivo.

**19.6.** Caso o índice estabelecido para reajustamento venha a ser extinto ou de qualquer forma não possa mais ser utilizado, será adotado, em substituição, o que vier a ser determinado pela legislação então em vigor.

**19.7.** Na ausência de previsão legal quanto ao índice substituto, as partes elegerão novo índice oficial, para reajustamento do preço do valor remanescente, por meio de termo aditivo.

**19.8.** O reajuste poderá ser realizado por apostilamento.

#### **20.0. DAS DISPOSIÇÕES GERAIS**

**20.1.** Não será devida aos proponentes pela elaboração e/ou apresentação de documentação relativa ao certame, qualquer tipo de indenização.

**20.2.** Nenhuma pessoa física, ainda que credenciada por procuração legal, poderá representar mais de uma Licitante.

**20.3.** A presente licitação somente poderá vir a ser revogada por razões de interesse público decorrente de fato superveniente devidamente comprovado, ou anulada no todo ou em parte, por ilegalidade, de ofício ou por provocação de terceiros, mediante parecer escrito e devidamente fundamentado.

**20.4.** Caso as datas previstas para a realização dos eventos da presente licitação sejam declaradas feriado e não havendo ratificação da convocação, ficam transferidos automaticamente para o primeiro dia útil subsequente, no mesmo local e hora anteriormente previstos.

**20.5.** O ORC por conveniência administrativa ou técnica, se reserva no direito de paralisar a qualquer tempo a execução da contratação, cientificando devidamente o Contratado.

**20.6.** Decairá do direito de impugnar perante o ORC nos termos do presente instrumento, aquele que, tendo-o aceitado sem objeção, venha a apresentar, depois do julgamento, falhas ou irregularidades que o viciaram hipótese em que tal comunicado não terá efeito de recurso.

**20.7.** Nos valores apresentados pelos licitantes, já deverão estar incluídos os custos com aquisição de material, mão-de-obra utilizada, impostos, encargos, fretes e outros que venham a incidir sobre os respectivos preços.

**20.8.** As dúvidas surgidas após a apresentação das propostas e os casos omissos neste instrumento, ficarão única e exclusivamente sujeitos a interpretação da Comissão, sendo facultada a mesma ou a autoridade superior do ORC, em qualquer fase da licitação, a promoção de diligência destinada a esclarecer ou a complementar a instrução do processo.

**20.9.** Para dirimir controvérsias decorrentes deste certame, excluído qualquer outro, o foro competente é o da Comarca de Tabira.

Tabira - PE, 03 de Março de 2022.

---

RUI ACIOLY BARBOSA  
Presidente da Comissão



ESTADO DE PERNAMBUCO  
PREFEITURA MUNICIPAL DE TABIRA  
COMISSÃO PERMANENTE DE LICITAÇÃO

**ANEXO I - TOMADA DE PREÇOS N° 00002/2022**

TERMO DE REFERÊNCIA - ESPECIFICAÇÕES

**1.0. DO OBJETO**

1.1. Constitui objeto desta licitação: Contratação de empresa para execução dos serviços de engenharia para construção de passagem molhada nos Sítios Fazenda Nova dos Alexandrinos e Cachoeira dos Cordeiros no Município de Tabira/PE.

**2.0. JUSTIFICATIVA**

2.1. Considerando as necessidades do ORC, tem o presente termo a finalidade de definir, técnica e adequadamente, os procedimentos necessários para viabilizar a contratação em tela.

2.2. As características e especificações do objeto ora licitado são:

CÓDIGO	DISCRIMINAÇÃO	UNIDADE	QUANTIDADE	PREÇO UNIT.	PREÇO TOTAL
1	Contratação de empresa para execução dos serviços de engenharia para construção de passagem molhada nos Sítios Fazenda Nova dos Alexandrinos e Cachoeira dos Cordeiros no Município de Tabira/PE	unid		1154.818,47	154.818,47
				<b>TOTAL</b>	154.818,47

**3.0. OBRIGAÇÕES DO CONTRATADO**

3.1. Responsabilizar-se por todos os ônus e obrigações concernentes à legislação fiscal, civil, tributária e trabalhista, bem como por todas as despesas e compromissos assumidos, a qualquer título, perante seus fornecedores ou terceiros em razão da execução do objeto contratado.

3.2. Substituir, arcando com as despesas decorrentes, os materiais ou serviços que apresentarem alterações, deteriorações, imperfeições ou quaisquer irregularidades discrepantes às exigências do instrumento de ajuste pactuado, ainda que constatados após o recebimento e/ou pagamento.

3.3. Não transferir a outrem, no todo ou em parte, o objeto da contratação, salvo mediante prévia e expressa autorização do Contratante.

3.4. Manter, durante a vigência do contrato ou outros instrumentos hábeis, em compatibilidade com as obrigações assumidas, todas as condições de habilitação e qualificação exigidas no respectivo processo licitatório, apresentando ao Contratante os documentos necessários, sempre que solicitado.

3.5. Emitir Nota Fiscal correspondente à sede ou filial da empresa que apresentou a documentação na fase de habilitação.

3.6. Executar todas as obrigações assumidas com observância a melhor técnica vigente, enquadrando-se, rigorosamente, dentro dos preceitos legais, normas e especificações técnicas correspondentes.

**4.0. DO CRITÉRIO DE ACEITABILIDADE DE PREÇOS**

4.1. Havendo proposta com valor para o respectivo item relacionado no Anexo I - Termo de Referência - Especificações, na coluna código:

4.1.1. Superior ao estimado pelo ORC, o item será desconsiderado; ou

4.1.2. Com indícios que conduzam a uma presunção relativa de inexequibilidade, pelo critério definido no Art. 48, II, § 1º, da Lei 8.666/93, em tal situação, não sendo possível a imediata confirmação, poderá ser dada ao licitante a oportunidade de demonstrar a sua exequibilidade, sendo-lhe facultado o prazo de 03 (três) dias úteis para comprovar a viabilidade dos preços, conforme parâmetros do mesmo Art. 48, II, sob pena de desconsideração do item.

4.2. Salienta-se que tais ocorrências não desclassificam automaticamente a proposta, quando for o caso, apenas o item correspondente.



4.3.0 valor estimado que o ORC se propõe a pagar pelo objeto da presente licitação - Valor de Referência -, que representa o somatório total dos preços relacionados na respectiva planilha dos serviços a serem executados, referente ao correspondente item, está acima indicado.

#### **5.0. MODELO DA PROPOSTA**

5.1. É parte integrante deste Termo de Referência o modelo de proposta de preços correspondente, podendo o licitante apresentar a sua proposta no próprio modelo fornecido, desde que seja devidamente preenchido, conforme faculta o instrumento convocatório - Anexo 01.

---

RUI ACIOLY BARBOSA  
Presidente da Comissão





ESTADO DE PERNAMBUCO  
PREFEITURA MUNICIPAL DE TABIRA  
COMISSÃO PERMANENTE DE LICITAÇÃO

**ANEXO 01 AO TERMO DE REFERÊNCIA - PROPOSTA**

TOMADA DE PREÇOS N° 00002/2022

**PROPOSTA**

**REF.: TOMADA DE PREÇOS N° 00002/2022**

OBJETO: Contratação de empresa para execução dos serviços de engenharia para construção de passagem molhada nos Sítios Fazenda Nova dos Alexandrinos e Cachoeira dos Cordeiros no Município de Tabira/PE.

PROPONENTE:

Prezados Senhores,

Nos termos da licitação em epígrafe, apresentamos proposta conforme abaixo:

CÓDIGO	DISCRIMINAÇÃO	UNIDADE	QUANTIDADE	PREÇO UNIT.	PREÇO TOTAL
1	Contratação de empresa para execução dos serviços de engenharia para construção de passagem molhada nos Sítios Fazenda Nova dos Alexandrinos e Cachoeira dos Cordeiros no Município de Tabira/PE	unid	1		

VALOR TOTAL DA PROPOSTA - R\$

PRAZO - Item 5.0:

PAGAMENTO - Item 18.0:

VALIDADE DA PROPOSTA - Item 9.0:

CNPJ

\_\_\_\_\_/\_\_\_\_de\_\_\_\_\_de\_\_\_\_\_

\_\_\_\_\_  
Responsável



**ESTADO DE PERNAMBUCO  
PREFEITURA MUNICIPAL DE TABIRA  
COMISSÃO PERMANENTE DE LICITAÇÃO**

**ANEXO II - TOMADA DE PREÇOS N° 00002/2022**

MODELOS DE DECLARAÇÕES

REF.: TOMADA DE PREÇOS N° 00002/2022  
PREFEITURA MUNICIPAL DE TABIRA

PROPONENTE  
CNPJ

1.0 - DECLARAÇÃO de cumprimento do disposto no Art. 7º, Inciso XXXIII, da CF - Art. 27, Inciso V, da Lei 8.666/93.

O proponente acima qualificado, sob penas da Lei e em acatamento ao disposto no Art. 7º inciso XXXIII da Constituição Federal, Lei 9.854, de 27 de outubro de 1999, declara não possuir em seu quadro de pessoal, funcionários menores de dezoito anos em trabalho noturno, perigoso ou insalubre e nem menores de dezesseis anos, em qualquer trabalho; podendo existir menores, a partir de quatorze anos, na condição de aprendiz na forma da legislação vigente.

2.0 - DECLARAÇÃO de superveniência de fato impeditivo no que diz respeito a participação na licitação.

Conforme exigência contida na Lei 8.666/93, Art. 32, §2º, o proponente acima qualificado, declara não haver, até a presente data, fato impeditivo no que diz respeito à habilitação/participação na presente licitação, não se encontrando em concordata ou estado falimentar, estando ciente da obrigatoriedade de informar ocorrências posteriores. Ressalta, ainda, não estar sofrendo penalidade de declaração de idoneidade no âmbito da administração Federal, Estadual, Municipal ou do Distrito Federal, arcando civil e criminalmente pela presente afirmação.

3.0 - DECLARAÇÃO de submeter-se a todas as cláusulas e condições do correspondente instrumento convocatório.

O proponente acima qualificado declara ter conhecimento e aceitar todas as cláusulas do respectivo instrumento convocatório e submeter-se as condições nele estipuladas.

Local e Data.

NOME/ASSINATURA/CARGO  
Representante legal do proponente.

OBSERVAÇÃO:  
AS DECLARAÇÕES DEVERÃO SER ELABORADAS EM PAPEL TIMBRADO DO LICITANTE, QUANDO FOR O CASO.



REF.: TOMADA DE PREÇOS N° 00002/2022  
PREFEITURA MUNICIPAL DE TABIRA

PROPONENTE:

CNPJ:

4.0 - DECLARAÇÃO de elaboração independente de proposta.

(identificação completa do representante do licitante), como representante devidamente constituído de (identificação completa do licitante ou do consórcio), doravante denominado (licitante/consórcio), para fins do disposto no item 7.5.1. do Edital da Tomada de Preços n° 00002/2022, declara, sob as penas da lei, em especial o art. 299 do Código Penal Brasileiro, que:

a) a proposta apresentada para participar da Tomada de Preços n° 00002/2022 foi elaborada de maneira independente pelo licitante, e o conteúdo da proposta não foi, no todo ou em parte, direta ou indiretamente, informado, discutido ou recebido de qualquer outro participante potencial ou de fato da Tomada de Preços n° 00002/2022, por qualquer meio ou por qualquer pessoa;

b) a intenção de apresentar a proposta elaborada para participar da Tomada de Preços n° 00002/2022 não foi informada, discutida ou recebida de qualquer outro participante potencial ou de fato da Tomada de Preços n° 00002/2022, por qualquer meio ou por qualquer pessoa;

c) que não tentou, por qualquer meio ou por qualquer pessoa, influir na decisão de qualquer outro participante potencial ou de fato da Tomada de Preços n° 00002/2022 quanto a participar ou não da referida licitação;

d) que o conteúdo da proposta apresentada para participar da Tomada de Preços n° 00002/2022 não será, no todo ou em parte, direta ou indiretamente, comunicado ou discutido com qualquer outro participante potencial ou de fato da Tomada de Preços n° 00002/2022 antes da adjudicação do objeto da referida licitação;

e) que o conteúdo da proposta apresentada para participação da Tomada de Preços n° 00002/2022 não foi, no todo ou em parte, direta ou indiretamente, discutido ou recebido de qualquer integrante da Prefeitura Municipal de Tabira antes da abertura oficial das propostas; e

f) que está plenamente ciente do teor e da extensão desta declaração e que detém plenos poderes e informações para firmá-la.

Local e Data.

NOME/ASSINATURA/CARGO

Representante legal do proponente

OBSERVAÇÃO:

AS DECLARAÇÕES DEVERÃO SER ELABORADAS EM PAPEL TIMBRADO DO LICITANTE, QUANDO FOR O CASO.



ESTADO DE PERNAMBUCO  
PREFEITURA MUNICIPAL DE TABIRA  
COMISSÃO PERMANENTE DE LICITAÇÃO

**ANEXO III - TOMADA DE PREÇOS N° 00002/2022**

MODELOS DO TERMO DE RENÚNCIA

REF.: TOMADA DE PREÇOS N° 00002/2022  
PREFEITURA MUNICIPAL DE TABIRA

PROPONENTE  
CNPJ

1.0 - TERMO DE RENÚNCIA ao recurso conforme previsto no Art. 43, Inciso III, da Lei 8.666/93.

O proponente acima qualificado, declara, na forma do disposto no Art. 43, III, da Lei 8.666/93, aceitar o resultado divulgado pela Comissão, que analisou a documentação preliminar do processo em epigrafe, efetuada nos termos do respectivo instrumento convocatório, desistindo, assim, expressamente de qualquer interposição de recurso previsto na legislação vigente, bem como ao prazo correspondente e concordando, portanto, com o prosseguimento do certame. Declara ainda que, em havendo a ocorrência de qualquer igualdade de valores entre sua proposta e a dos demais licitantes e após observado o disposto no Art. 3º, § 2º, da Lei 8.666/93, fica autorizado a realização do sorteio para definição da respectiva classificação, não sendo necessário a sua convocação para o correspondente ato público, conforme previsto no Art. 44, § 2º, do referido diploma legal.

Local e Data.

NOME/ASSINATURA/CARGO  
Representante legal do proponente.

OBSERVAÇÃO:

O TERMO DE RENÚNCIA DEVERÁ SER ELABORADO EM PAPEL TIMBRADO DO LICITANTE, QUANDO FOR O CASO.



ESTADO DE PERNAMBUCO  
PREFEITURA MUNICIPAL DE TABIRA  
COMISSÃO PERMANENTE DE LICITAÇÃO

**ANEXO IV - TOMADA DE PREÇOS N° 00002/2022**

MINUTA DO CONTRATO

**TOMADA DE PREÇOS N° 00002/2022**  
PROCESSO ADMINISTRATIVO N° 0025/2022

**CONTRATO N°: .... /...-CPL**

TERMO DE CONTRATO QUE ENTRE SI CELEBRAM A PREFEITURA MUNICIPAL DE TABIRA E ....., PARA EXECUÇÃO DE SERVIÇO CONFORME DISCRIMINADO NESTE INSTRUMENTO NA FORMA ABAIXO:

Pelo presente instrumento de contrato, de um lado Prefeitura Municipal de Tabira - Rua Albertina Xavier Pires, 239 - Centro - Tabira - PE, CNPJ n° 10.349.041/0001-41, neste ato representada pela Prefeita Maria Claudenice Pereira de Melo Cristovão, Tabira, Casada, residente e domiciliada na Rua Clovis Siqueira Xavier, 25 - Centro - Tabira - PE, CPF n° 370.416.144-68, Carteira de Identidade n° 2048554 SSP/PE, doravante simplesmente CONTRATANTE, e do outro lado ..... - ..... - ..... - ..... - ..., CNPJ n° ....., neste ato representado por .... residente e domiciliado na ....., ..... - ..... - ..... - ..... - ..., CPF n° ....., Carteira de Identidade n° ....., doravante simplesmente CONTRATADO, decidiram as partes contratantes assinar o presente contrato, o qual se regerá pelas cláusulas e condições seguintes:

**CLÁUSULA PRIMEIRA - DOS FUNDAMENTOS:**

Este contrato decorre da licitação modalidade Tomada de Preços n° 00002/2022, processada nos termos da Lei Federal n° 8.666, de 21 de Junho de 1993; Lei Complementar n° 123, de 14 de Dezembro de 2006; Lei Complementar n° 147, de 07 de Agosto de 2014; e legislação pertinente, consideradas as alterações posteriores das referidas normas.

**CLÁUSULA SEGUNDA - DO OBJETO:**

O presente contrato tem por objeto: Contratação de empresa para execução dos serviços de engenharia para construção de passagem molhada nos Sítios Fazenda Nova dos Alexandrinos e Cachoeira dos Cordeiros no Município de Tabira/PE.

O serviço deverá ser executado rigorosamente de acordo com as condições expressas neste instrumento, proposta apresentada, especificações técnicas correspondentes, processo de licitação modalidade Tomada de Preços n° 00002/2022 e instruções do Contratante, documentos esses que ficam fazendo partes integrantes do presente contrato, independente de transcrição; e sob o regime de empreitada por preço global.

**CLÁUSULA TERCEIRA - DO VALOR E PREÇOS:**

O valor total deste contrato, a base do preço proposto, é de R\$ ... ( . ).  
Representado por: ... x R\$ ... .

**CLÁUSULA QUARTA - DO REAJUSTAMENTO EM SENTIDO ESTRITO:**

Os preços contratados são fixos e ir reajustáveis no prazo de um ano. Dentro do prazo de vigência do contrato e mediante solicitação do Contratado, os preços poderão sofrer reajuste após o interregno de um ano, na mesma proporção da variação verificada no IPCA-IBGE acumulado, tomando-se por base o mês de apresentação da respectiva proposta, exclusivamente para as obrigações iniciadas e concluídas após a ocorrência da anualidade.

Nos reajustes subsequentes ao primeiro, o interregno mínimo de um ano será contado a partir dos efeitos financeiros do último reajuste.

No caso de atraso ou não divulgação do índice de reajustamento, o Contratante pagará ao Contratado a importância calculada pela última variação conhecida, liquidando a diferença correspondente tão logo seja divulgado o índice definitivo. Fica o





Contratado obrigado a apresentar memória de cálculo referente ao reajustamento de preços do valor remanescente, sempre que este ocorrer.

Nas aferições finais, o índice utilizado para reajuste será, obrigatoriamente, o definitivo.

Caso o índice estabelecido para reajustamento venha a ser extinto ou de qualquer forma não possa mais ser utilizado, será adotado, em substituição, o que vier a ser determinado pela legislação então em vigor.

Na ausência de previsão legal quanto ao índice substituto, as partes elegerão novo índice oficial, para reajustamento do preço do valor remanescente, por meio de termo aditivo.

O reajuste poderá ser realizado por apostilamento.

**CLÁUSULA QUINTA - DA DOTAÇÃO:**

As despesas correrão por conta da seguinte dotação, constante do orçamento vigente:

Recursos Próprios do Município de Tabira:

UNIDADE: 20.400 - Secretaria Municipal de Obras e Urbanismo

2678220061.118 - Construção e Recuperação de Passagem Molhada no Município

44905100 - Obras e Instalações

**CLÁUSULA SEXTA - DO PAGAMENTO:**

O pagamento será efetuado mediante processo regular e em observância às normas e procedimentos adotados pelo Contratante, da seguinte maneira: Para ocorrer no prazo de trinta dias, contados do período de adimplemento.

**CLÁUSULA SÉTIMA - DOS PRAZOS E DA VIGÊNCIA:**

Os prazos máximos de início de etapas de execução e de conclusão do objeto ora contratado, que admitem prorrogação nas condições e hipóteses previstas no Art. 57, § 1º, da Lei 8.666/93, estão abaixo indicados e serão considerados da emissão da Ordem de Serviço:

a - Início: 5 (cinco) dias;

b - Conclusão: 3 (três) meses.

A vigência do presente contrato será determinada: até o final do exercício financeiro de 2022, considerada da data de sua assinatura; podendo ser prorrogada por iguais e sucessivos períodos, mediante acordo entre as partes e observadas as características do objeto contratado, conforme o disposto no Art. 57, incisos II e IV, da Lei 8.666/93.

**CLÁUSULA OITAVA - DAS OBRIGAÇÕES DO CONTRATANTE:**

a - Efetuar o pagamento relativo a execução do serviço efetivamente realizado, de acordo com as respectivas cláusulas do presente contrato;

b - Proporcionar ao Contratado todos os meios necessários para a fiel execução do serviço contratado;

c - Notificar o Contratado sobre qualquer irregularidade encontrada quanto à qualidade do serviço, exercendo a mais ampla e completa fiscalização, o que não exime o Contratado de suas responsabilidades contratuais e legais;

d - Designar representantes com atribuições de Gestor e Fiscal deste contrato, nos termos da norma vigente, especialmente para acompanhar e fiscalizar a sua execução, respectivamente, permitida a contratação de terceiros para assistência e subsídio de informações pertinentes a essas atribuições.

**CLÁUSULA NONA - DAS OBRIGAÇÕES DO CONTRATADO:**

a - Executar devidamente o serviço descrito na Cláusula correspondente do presente contrato, dentro dos melhores parâmetros de qualidade estabelecidos para o ramo de atividade relacionada ao objeto contratual, com observância aos prazos estipulados;

b - Responsabilizar-se por todos os ônus e obrigações concernentes à legislação fiscal, civil, tributária e trabalhista, bem como por todas as despesas e compromissos assumidos, a qualquer título, perante seus fornecedores ou terceiros em razão da execução do objeto contratado;

c - Manter preposto capacitado e idôneo, aceito pelo Contratante, quando da execução do contrato, que o represente integralmente em todos os seus atos;

d - Permitir e facilitar a fiscalização do Contratante devendo prestar os informes e esclarecimentos solicitados;



e - Será responsável pelos danos causados diretamente ao Contratante ou a terceiros, decorrentes de sua culpa ou dolo na execução do contrato, não excluindo ou reduzindo essa responsabilidade a fiscalização ou o acompanhamento pelo órgão interessado;  
f - Não ceder, transferir ou subcontratar, no todo ou em parte, o objeto deste instrumento, sem o conhecimento e a devida autorização expressa do Contratante;  
g - Manter, durante a vigência do contrato, em compatibilidade com as obrigações assumidas, todas as condições de habilitação e qualificação exigidas no respectivo processo licitatório, apresentando ao Contratante os documentos necessários, sempre que solicitado.

#### **CLÁUSULA DÉCIMA - DA ALTERAÇÃO E RESCISÃO:**

Este contrato poderá ser alterado com a devida justificativa, unilateralmente pelo Contratante ou por acordo entre as partes, nos casos previstos no Art. 65 e será rescindido, de pleno direito, conforme o disposto nos Arts. 77, 78 e 79, todos da Lei 8.666/93.

O Contratado fica obrigado a aceitar, nas mesmas condições contratuais, os acréscimos ou supressões que se fizerem nos serviços, até o respectivo limite fixado no Art. 65, § 1º da Lei 8.666/93. Nenhum acréscimo ou supressão poderá exceder o limite estabelecido, salvo as supressões resultantes de acordo celebrado entre os contratantes.

#### **CLÁUSULA DÉCIMA PRIMEIRA - DO RECEBIMENTO:**

Executado o presente contrato e observadas as condições de adimplemento das obrigações pactuadas, os procedimentos e prazos para receber o seu objeto pelo Contratante obedecerão, conforme o caso, às disposições dos Arts. 73 a 76, da Lei 8.666/93.

#### **CLÁUSULA DÉCIMA SEGUNDA - DAS PENALIDADES:**

A recusa injusta em deixar de cumprir as obrigações assumidas e preceitos legais, sujeitará o Contratado, garantida a prévia defesa, às seguintes penalidades previstas nos Arts. 86 e 87 da Lei 8.666/93: a - advertência; b - multa de mora de 0,5% (zero vírgula cinco por cento) aplicada sobre o valor do contrato por dia de atraso na entrega, no início ou na execução do objeto ora contratado; c - multa de 10% (dez por cento) sobre o valor contratado pela inexecução total ou parcial do contrato; d - suspensão temporária de participar em licitação e impedimento de contratar com a Administração, por prazo de até 02 (dois) anos; e - declaração de inidoneidade para licitar ou contratar com a Administração Pública enquanto perdurarem os motivos determinantes da punição ou até que seja promovida sua reabilitação perante a própria autoridade que aplicou a penalidade; f - simultaneamente, qualquer das penalidades cabíveis fundamentadas na Lei 8.666/93.

Se o valor da multa ou indenização devida não for recolhido no prazo de 15 dias após a comunicação ao Contratado, será automaticamente descontado da primeira parcela do pagamento a que o Contratado vier a fazer jus, acrescido de juros moratórios de 1% (um por cento) ao mês, ou, quando for o caso, cobrado judicialmente.

#### **CLÁUSULA DÉCIMA TERCEIRA - DA COMPENSAÇÃO FINANCEIRA:**

Nos casos de eventuais atrasos de pagamento nos termos deste instrumento, e desde que o Contratado não tenha concorrido de alguma forma para o atraso, será admitida a compensação financeira, devida desde a data limite fixada para o pagamento até a data correspondente ao efetivo pagamento da parcela. Os encargos moratórios devidos em razão do atraso no pagamento serão calculados com utilização da seguinte fórmula:  $EM = N \times VP \times I$ , onde: EM = encargos moratórios; N = número de dias entre a data prevista para o pagamento e a do efetivo pagamento; VP = valor da parcela a ser paga; e I = índice de compensação financeira, assim apurado:  $I = (TX \div 100) \div 365$ , sendo TX = percentual do IPCA-IBGE acumulado nos últimos doze meses ou, na sua falta, um novo índice adotado pelo Governo Federal que o substitua. Na hipótese do referido índice estabelecido para a compensação financeira venha a ser extinto ou de qualquer forma não possa mais ser utilizado, será adotado, em substituição, o que vier a ser determinado pela legislação então em vigor.

#### **CLÁUSULA DÉCIMA QUARTA - DO FORO:**

Para dirimir as questões decorrentes deste contrato, as partes elegem o Foro da Comarca de Tabira.



E, por estarem de pleno acordo, foi lavrado o presente contrato em 02(duas) vias, o qual vai assinado pelas partes e por duas testemunhas.

Tabira - PE, ... de ..... de .....

TESTEMUNHAS

PELO CONTRATANTE

\_\_\_\_\_

\_\_\_\_\_

.....

PELO CONTRATADO

\_\_\_\_\_

\_\_\_\_\_

.....



GOVERNO MUNICIPAL DE  
**TABIRA**

*Trabalho de  
Coração!*

**CONSTRUÇÃO DE UMA PASSAGEM MOLHADA COM ACESSO SOBRE  
RIACHO – FAZENDA NOVA DOS ALEXANDRINOS - ZONA RURAL DE  
TABIRA - PE**

**PROJETO TÉCNICO  
MEMORIAL DESCRITIVO E ESPECIFICAÇÕES**

TABIRA - PE

2021



SUMÁRIO

APRESENTAÇÃO .....	3
CONCEPÇÃO.....	4
DIMENSIONAMENTO E CARACTERÍSTICAS.....	4
ESPECIFICAÇÕES TÉCNICAS.....	5
<b>Serviços preliminares</b> .....	5
<b>Execução de escavação</b> .....	5
<b>Execução de paredes em pedra argamassada</b> .....	5
<b>Execução de aterro</b> .....	6
<b>Execução dos bueiros</b> .....	6
<b>Execução de pavimento</b> .....	6





## APRESENTAÇÃO

Este memorial apresenta informações do projeto técnico de uma passagem molhada que será construída sobre o Riacho, localizado no Município de Tabira – PE.

O Riacho a ser contemplado com a construção da passagem molhada faz parte da bacia hidrográfica do Rio da Pajeú.

A localização da passagem molhada está apresentada na Figura 1: passagem molha 1 (latitude: 7°33'30,24; longitude: 38°31'19,26).



Figura 1 – Localização (Google Earth).



## CONCEPÇÃO

Com base nos dados técnicos obtidos em campo, foi possível determinar os elementos constituintes das obras.

A estrutura concebida para as obras consiste em aterro confinado em paredes de alvenaria de pedra argamassada com 0,50 m de espessura e tubos de concreto armado com 1,0 m de diâmetro, além das rampas de acesso.

A fundação, a ser executada em alvenaria de pedra argamassada, será assentado diretamente sobre o substrato rochoso, com profundidade mínima de 1,0 m, variável de acordo com o nível da rocha.

Para evita erosões na base dos muros, recomenda-se um enrocamento de pedra jogada com diâmetro mínimo de 0,40 m a jusante dos bueiros.

Para orientar os usuários da via, recomendam-se placas avisando sobre o perigo da travessia no período das cheias. Recomendam-se, também, balizadores ao longo das laterais das passagens e rampas, espaçados entre 2,5 a 5,0 m. A base de fixação será um bloco cúbico de concreto simples, com aresta de 0,3 m, nivelado com a pavimentação. A altura mínima dos balizadores deve ser de 1,25 m, onde 0,25 m ficará ancorado na base de fixação. O interior dos tubos deve ser preenchido de concreto.

## DIMENSIONAMENTO E CARACTERÍSTICAS

- Vazão considerada: 3 m<sup>3</sup>/s (vazão estimada);
- Área da seção transversal do riacho no local da passagem molhada:

$$A = 4 \times 0,5 = 2,0 \text{ m}^2$$

- Velocidade da água:

$$V = \frac{\text{Vazão}}{\text{Área da seção}} = \frac{3,0}{2} = 1,5 \text{ m/s}$$

- Extensão da plataforma: 4,0 m;
- Dimensionamento dos bueiros:

Adotou-se o tubo de 1000 mm de diâmetro, que possui área da seção transversal igual a 0,785 m<sup>2</sup>. Para que os tubos trabalhem como condutos livres, considerou-se que apenas 70% da área da seção será ocupada. Assim, tem-se:

*A<sub>Riacho</sub>*

$$N_{\text{tubos}} = \frac{A_{\text{Riacho}}}{A_{\text{tubo}}} = \frac{2}{0,9 \times 0,7} = 3,17 \cong 3 \text{ tubos}$$

- Largura da plataforma: 4,0 m;





- Comprimento das rampas: 10,0 m;
- Largura das rampas: variável de 4 até 7,2 m.

## ESPECIFICAÇÕES TÉCNICAS

### Serviços preliminares

Os serviços preliminares consistem no processo de instalação e construção dos componentes básicos dos canteiros de obra. Para estas obras, os serviços preliminares são, basicamente, o fornecimento da placa da obra e o desvio do leito do riacho.

A placa da obra deve conter a propaganda do serviço no qual consta, em dizeres nítidos, o local da obra, órgãos interligados e financiadores, prazo de execução, valor e firma contratada, tudo de acordo com projeto em vigor, incluindo dimensões e padrões atualizados.

O desvio do leito do riacho deve ser realizado com a construção de ensecadeiras. As ensecadeiras são construídas com material lançado dentro do riacho, com o objetivo de formar uma barreira ao fluxo d'água, transferindo-o para um canal previamente escavado. Após a construção da ensecadeira, procede-se ao esgotamento da água que ficou em seu interior, para que a passagem molhada seja construída.

### Execução de escavação

A escavação deve ser iniciada após o desvio do curso do riacho. Para a fundação da obra, todas as escavações deverão ser levadas até as linhas e declividades mostrados nos desenhos de projetos ou indicados pela Fiscalização, e acompanhadas por técnicos. Os limites das escavações poderão ser alterados em função das condições locais, caso a rocha ou outros materiais, apresentem características diferentes das previstas nas considerações do projeto e nos desenhos.

As escavações deverão compreender a remoção dos solos húmidos, bem como os matacões soltos ou parcialmente enterrados, areais e siltes inconsolidados e camadas de solo compressíveis. O material removido deverá ser depositado em bota-foras ou depósitos.

Após remoção dos materiais, o terreno deverá ser regularizado e compactado, nas regiões entre os blocos ou onde ocorrem solos, antes de receber a primeira camada de material do aterro.

Durante as escavações, deve-se tomar as providências para evitar a ocorrência de desmoronamentos. Caso o solo do boqueirão seja arenoso, recomenda-se a adoção de pranchas metálicas para a contenção do talude ou escavação a 45°. Caso o solo seja argiloso, pode-se escavar a 90° adotando a contenção somente se necessária.

### Execução de paredes em pedra argamassada



A alvenaria em pedra argamassada deverá ser construída com rocha granítica, areia lavada, água de boa qualidade e argamassa de cimento e areia no traço 1:6, obedecendo as medidas constantes na planta da seção tipo da passagem molhada.

### **Execução de aterro**

O aterro deve ser construído com material arenoso e executado em camadas de 0,20m. O adensamento do material arenoso deve ser feito por meio de circulação de água. Caso se utilize material argiloso, deve-se realizar compactação controlada através de ensaios de compactação Proctor. Nos locais confinados, a compactação deve ser do tipo manual com maça ou mecanizada com compactador "sapinho".

### **Execução dos bueiros**

Os bueiros devem ser assentados sobre o aterro com uma inclinação de 1% de montante para jusante, de modo a evitar a acumulação de água no interior dos tubos em períodos de seca. Além disso, a geratriz inferior da abertura dos bueiros deve estar a 0,30 m acima do leito do rio, como especificado em projeto, para evitar o carreamento de material grosseiro para dentro e assim diminuir a capacidade de vazão dos tubos.

### **Execução de pavimento**

Sobre os bueiros deve ser executado pavimentação em pedra tipo paralelepípedo sobre colchão de areia e rejuntada com argamassa traço 1:3.

A pavimentação da passagem molhada serve para proteger a estrutura dos esforços abrasivos provenientes do tráfego de veículos e do intemperismo.



Assinado de forma digital  
por JOSE JACKSON GOMES  
DE BRITO:31348457848  
Dados: 2022.02.17 20:22:27  
-03'00'



Anotação de Responsabilidade Técnica - ART  
Lei nº 6.496, de 7 de dezembro de 1977

CREA-PE

ART OBRA / SERVIÇO  
Nº PE20220730430

Conselho Regional de Engenharia e Agronomia de Pernambuco

INICIAL

1. Responsável Técnico

JOSE JACKSON GOMES DE BRITO

Título profissional: ENGENHEIRO CIVIL

RNP: 1819493180

Registro: 1819493180PE

2. Dados do Contrato

Contratante: MUNICIPIO DE TABIRA

RUA ALBERTINA XAVIER PIRES

Complemento:

Cidade: TABIRA

Bairro: CENTRO

UF: PE

CPF/CNPJ: 10.349.041/0001-41

Nº: 239

CEP: 56780000

Contrato: Não especificado

Valor: R\$ 3.000,00

Ação Institucional: Outros

Celebrado em:

Tipo de contratante: Pessoa Juridica de Direito Público

3. Dados da Obra/Serviço

ESTRADA FAZENDA NOVA DOS ALEXANDRINOS

Complemento:

Cidade: TABIRA

Data de Início: 01/12/2021

Finalidade: Outro

Proprietário: MUNICIPIO DE TABIRA

Bairro: ZONA RURAL

UF: PE

Previsão de término: 31/03/2022

Coordenadas Geográficas: 0, 0

Código: Não Especificado

Nº: S/N

CEP: 56780000

CPF/CNPJ: 10.349.041/0001-41

4. Atividade Técnica

15 - Elaboração

80 - Projeto > GEOTECNIA E GEOLOGIA DA ENGENHARIA > ESTABILIDADE DE TALUDES E  
CONTENÇÕES > DE CONTENÇÕES > #3.4.2.2 - EM ALVENARIA DE PEDRA

80 - Projeto > TRANSPORTES > INFRAESTRUTURA URBANA > DE PAVIMENTAÇÃO > #4.2.1.3 -  
EM PARALELEPÍPEDO PARA VIAS URBANAS

80 - Projeto > ESTRUTURAS > PRÉ-MOLDADOS E PRÉ-FABRICADOS > #2.8.5 - DE ARTEFATOS  
DE CONCRETO

Quantidade

Unidade

116,00

m3

334,00

m2

30,00

un

Após a conclusão das atividades técnicas o profissional deve proceder a baixa desta ART

5. Observações

ELABORAÇÃO DE PROJETO PARA EXECUÇÃO DE PASSAGEM MOLHADA, FAZENDA NOVA DOS ALEXANDRINOS, ZONA RURAL DE TABIRA  
- PE

6. Declarações

- Cláusula Compromissória: Qualquer conflito ou litígio originado do presente contrato, bem como sua interpretação ou execução, será resolvido por arbitragem, de acordo com a Lei no. 9.307, de 23 de setembro de 1996, por meio do Centro de Mediação e Arbitragem - CMA vinculado ao Crea-PE, nos termos do respectivo regulamento de arbitragem que, expressamente, as partes declaram concordar

- Declaro que estou cumprindo as regras de acessibilidade previstas nas normas técnicas da ABNT, na legislação específica e no decreto n. 5296/2004.

7. Entidade de Classe

NÃO OPTANTE

8. Assinaturas

Declaro serem verdadeiras as informações acima

José Jackson Gomes de Brito  
Engenheiro Civil

CREA-PE 1819493180

JOSE JACKSON GOMES DE BRITO - CPF: 313.484.578-48

Local

data

MUNICIPIO DE TABIRA - CNPJ: 10.349.041/0001-41

9. Informações

\* Conforme Art. 4º da Resolução 1025/2009: O registro da ART efetiva-se após o seu cadastro no sistema eletrônico do CREA e o recolhimento do valor correspondente

10. Valor

Valor da ART: R\$ 88,78

Registrada em: 18/01/2022

Valor pago: R\$ 88,78

Nosso Número: 8304008939

A autenticidade desta ART pode ser verificada em: <http://crea-pe.sitac.com.br/publico>, com a chave: 3d9az  
Impresso em: 08/02/2022 às 11:09:35 por: , ip: 131.108.190.194





Número: 47

Bancos:

SICRO3- PE 7/2021 / SINAPI: PE 11/2021

Obra: PASSAGEM MOLHADA

BDI Padrão:

20,09%



## Planilha Sintética Simples

Item	Tipo	Banco	Código	Descrição	Un.	Qtd	Preço Unit	Preço com BDI	Total sem BDI	Total
<b>SERVIÇOS PRELIMINARES</b>										
1										540,41
1.1	Insumo	SINAPI	4813	PLACA DE OBRA (PARA CONSTRUCAO CIVIL) EM CHAPA GALVANIZADA *N. 22*, ADESIVADA, DE 4813 *2,0 X 1,125* M	M2	2	225,00	270,20	450,00	540,41
2				MOVIMENTO DE TERRA						7.743,46
2.1	Composição	SINAPI		ESCAVAÇÃO MECANIZADA DE VALA COM PROFUNDIDADE ATÉ 1,5 M (MÉDIA ENTRE MONTANTE E JUSANTE/JUMA COMPOSIÇÃO POR TRECHO) COM RETROSCAVADEIRA (CAPACIDADE DA CAÇAMBA DA RETRO: 0,26 M3 / POTÊNCIA: 88 HP), LARGURA MENOR QUE 0,8 M, EM SOLO DE	M3	83,50	7,90	9,49	659,65	792,17
2.3	Insumo	SINAPI	6081	ARGILA OU BARRO PARA ATERRO/REATERRO (COM TRANSPORTE ATÉ 10 KM)	M3	145,00	32,29	38,78	4.682,05	5.622,67
2.4	Composição	SINAPI	96386	EXECUÇÃO E COMPACTAÇÃO DE ATERRO COM SOLO PREDOMINANTEMENTE ARENOSO - EXCLUSIVE SOLO, ESCAVAÇÃO, CARGA E TRANSPORTE. AF_11/2019	M3	145,00	7,63	9,16	1.106,35	1.328,62
3				ALVENARIA						36.101,71
3.1	Composição	SICRO3	1506055	Pedra argamassada com cimento e areia 1:3 - areia e pedra de mão comercial - fornecimento e assentamento	m³	103,52	290,40	348,74	30.062,21	36.101,71
4				TUBOS						32.747,10
4.1	Composição	SINAPI	92863	TUBO DE CONCRETO PARA REDES COLETORAS DE ESGOTO SANITÁRIO, DIÂMETRO DE 1000 MM, JUNTA ELÁSTICA, INSTALADO EM LOCAL COM ALTO NÍVEL DE INTERFERÊNCIAS - FORNECIMENTO E ASSENTAMENTO. AF_12/2015	M	30,00	908,96	1.091,57	27.268,80	32.747,10
5				PAVIMENTAÇÃO						25.534,50
5.2	Composição	SINAPI	101169	EXECUÇÃO DE PAVIMENTO EM PARALELEPÍEDOS, REJUNTAMENTO COM ARGAMASSA TRAÇO 1:3 (CIMENTO E AREIA). AF_05/2020	M2	312,00	68,15	81,84	21.262,80	25.534,50
<b>Total sem BDI</b>										<b>85.491,86</b>
<b>Total do BDI</b>										<b>17.175,31</b>
<b>Total</b>										<b>102.667,17</b>





Número: 47

SICRO3: PE 7/2021

SINAPI: PE 11/2021

Obra: PASSAGEM MOLHADA

BDI Padrão: 20,09%



## Cronograma Físico-Financeiro

Item	Descrição	Total	1º mês	2º mês
1	SERVIÇOS PRELIMINARES	100,00% R\$ 540,41	-	-
2	MOVIMENTO DE TERRA	100,00% R\$ 7.743,46	100,00% R\$ 7.743,46	-
3	ALVENARIA	100,00% R\$ 36.101,70	50,00% R\$ 18.050,85	50,00% R\$ 18.050,85
4	TUBOS	100,00% R\$ 32.747,10	50,00% R\$ 16.373,55	50,00% R\$ 16.373,55
5	PAVIMENTAÇÃO	100,00% R\$ 25.534,49	-	100,00% R\$ 25.534,49
Porcentagem do período		100,00%	41,29%	58,71%
Total do período		R\$ 102.667,18	R\$ 42.167,86	R\$ 59.958,90
Porcentagem acumulada			41,29%	100,00%
Total acumulado			R\$ 42.167,86	R\$ 102667,17

**Total sem BDI**

**Total do BDI**

**Total**

**85.491,86**

**17.175,31**

**102.667,17**

Assinado de forma digital

por JOSE JACKSON

GOMES DE

BRITO:31348457848

Dados: 2022.02.23

11:43:46 -03'00'



### BDI - Planilha de Cálculo

<b>Obra / Objeto:</b>	Obra: PASSAGEM MOLHADA
<b>Local:</b>	Diversos
<b>Município:</b>	TABIRA - PE

Em atenção ao estabelecido pelo Acórdão 2622/2013 – TCU – Plenário reformamos a orientação e indicamos a utilização dos seguintes parâmetros para taxas de BDI:

Tipo de obra:	Construção de Rodovias e Ferrovias	Obras que se enquadram no tipo escolhido:
<b>Alternativa mais vantajosa para a Administração Pública:</b>	Onerado	<p>Para o tipo de obra "Construção de Rodovias e Ferrovias" enquadram-se: a construção e recuperação de: auto-estradas, rodovias e outras vias não-urbanas para passagem de veículos, vias férreas de superfície ou subterrâneas (inclusive para metropolitanos), pistas de aeroportos. Esta classe compreende também: a pavimentação de auto-estradas, rodovias e outras vias não-urbanas; construção de pontes, viadutos e túneis; a instalação de barreiras acústicas; a construção de praças de pedágio; a sinalização com pintura em rodovias e aeroportos; a instalação de placas de sinalização de tráfego e semelhantes, conforme classificação 4211-1 do CNAE 2.0. Também enquadram-se a construção, pavimentação e sinalização de vias urbanas, ruas e locais para estacionamento de veículos; a construção de praças e calçadas para pedestres; elevados, passarelas e ciclovias; metrô e VLT.</p>
<b>BDI ABAIXO PODE SER ACEITO</b>	<b>OK</b>	
<b>20,09%</b>		
OBSERVAÇÕES		
<b>Parâmetro</b>	<b>%</b>	<b>Verificação</b>
<b>Administração Central</b>		
Mín: 3,80% Máx: 4,67%	3,80%	OK
<b>Seguros e Garantias</b>		
Mín: 0,32% Máx: 0,74%	0,32%	OK
<b>Riscos</b>		
Mín: 0,50% Máx: 0,97%	0,50%	OK
<b>Despesas Financeiras</b>		
Mín: 1,02% Máx: 1,21%	1,02%	OK
<b>Lucro</b>		
Mín: 6,64% Máx: 8,69%	6,64%	OK
<b>Impostos: PIS</b>		
	0,65%	OK
<b>Impostos: COFINS</b>		
	3,00%	OK
<b>Impostos: ISS (mun.)</b>		
	2,50%	OK
<b>Regime de desoneração (4,5%)</b>		
	0,00%	OK

Os percentuais de Impostos a serem adotados devem ser indicados pelo Tomador, conforme legislação vigente. **Apresentar declaração informando o percentual de ISS incidente sobre esta obra, considerando a base de cálculo prevista na legislação municipal.**

As tabelas que apresentam os limites foram construídas sem considerar a desoneração sobre a folha de pagamento prevista na Lei nº 12.844/2013. Caso o CNAE da empresa indique que a mesma deve considerar a contribuição previdenciária sobre a receita bruta, será somada a alíquota de 2% no item impostos.

$$BDI = \frac{(1 + AC + S + R + G)(1 + DF)(1 + L)}{(1 - I)} - 1$$

Onde:  
AC: taxa de administração central;  
S: taxa de seguros;  
R: taxa de riscos;  
G: taxa de garantias;  
DF: taxa de despesas financeiras;  
L: taxa de lucro/remuneração;  
I: taxa de incidência de impostos (PIS, COFINS, ISS).

Tabira / PE, 20 de dezembro de 2021



Assinado de forma digital  
por JOSE JACKSON GOMES  
DE BRITO:31348457848  
Dados: 2022.02.17 20:18:30  
-03'00'

Jose Jackson Gomes de Brito  
Eng. Civil  
CREA: 1819493180



Número: 47

Bancos:

SICRO3: PE 7/2021 / SINAPI: PE 11/2021

Obra: PASSAGEM MOLHADA

BDI Padrão:

20,09%



## MEMORIA DE CALCULO

Item	Tipo	Banco	Código	Descrição	Un.	COMP	LARG	ALTURA	QUANT.	TOTAL
<b>MOVIMENTO DE TERRA</b>										
2.1	Composição	SINAPI	96520	ESCAVAÇÃO MECANIZADA PARA BLOCO DE COROAMENTO OU SAPATA, SEM PREVISÃO DE FÔRMA, COM RETROESCAVADEIRA. AF_06/2017	M3	60,00	0,40		1,00	83,54
				PAREDES		5,20	0,40		2,00	48,00
				LEITO		6,00	6,00		8,00	16,64
									1,05	18,90
2.3	Insumo	SINAPI	6081	ARGILA OU BARRO PARA ATERRO/REATERRO (COM TRANSPORTE ATÉ 10 KM)	M3	60,00	5,20		0,44	145,00
				LEITO					1,05	145,00
2.4	Composição	SINAPI	96386	EXECUÇÃO E COMPACTAÇÃO DE ATERRO COM SOLO PREDOMINANTEMENTE ARENOSO - EXCLUSIVE SOLO, ESCAVAÇÃO, CARGA E TRANSPORTE. AF_11/2019	M3	60,00	5,20		0,44	145,00
									1,05	145,00
<b>ALVENARIA</b>										
3.1	Composição	SICRO3	1506055	Pedra argamassada com cimento e areia 1:3 - areia e pedra de mão comercial - fornecimento e assentamento	m³	60,00	0,40		1,50	103,52
				PAREDES		5,20	0,40		2,00	72,00
				LEITO		6,00	6,00		4,00	12,48
									0,50	19,04
<b>TUBOS</b>										
4.1	Composição	SINAPI	92863	TUBO DE CONCRETO PARA REDES COLETORAS DE ESGOTO SANITÁRIO, DIÂMETRO DE 1000 MM, JUNTA ELÁSTICA, INSTALADO EM LOCAL COM ALTO NÍVEL DE INTERFERÊNCIAS - FORNECIMENTO E ASSENTAMENTO. AF_12/2015	M	6,00			5,00	30,00
									5,00	30,00
<b>PAVIMENTAÇÃO</b>										
5.2	Composição	SINAPI	101169	EXECUÇÃO DE PAVIMENTO EM PARALELEPÍPEDOS, REJUNTAMENTO COM ARGAMASSA TRAÇO 1:3 (CIMENTO E AREIA). AF_05/2020	M2	60,00	5,20		1,00	312,00



Assinado de forma digital  
por JOSE JACKSON  
GOMES DE  
BRITO:31348457848  
Dados: 2022.02.17  
20:21:44 -03'00'

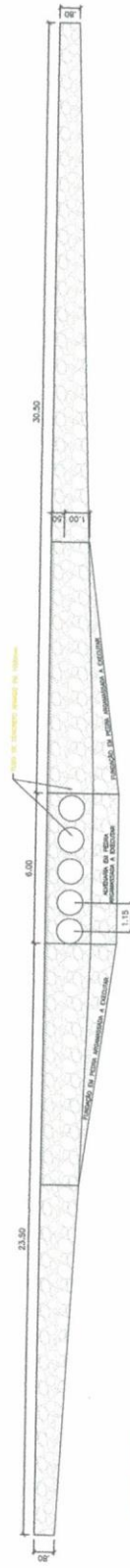
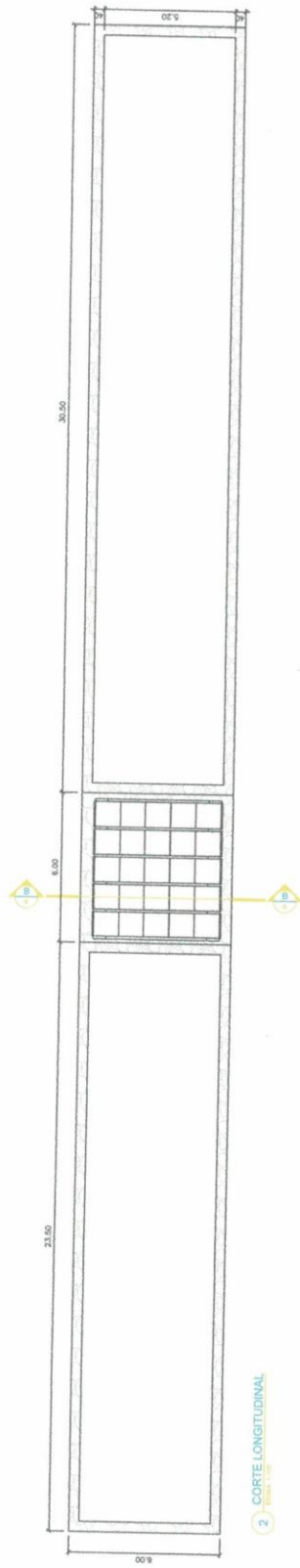
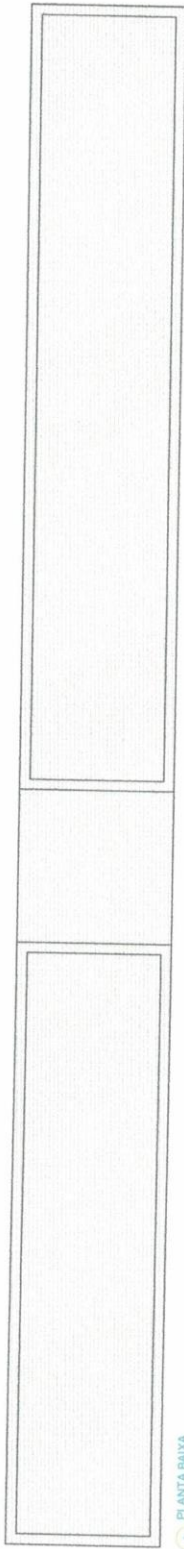

LEGENDA  
 ■ REDE  
 ■ ALUMINIO DE REDE ADMISSIBILIZADA

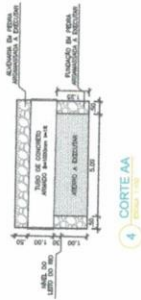

Assinado de forma digital por JOSE JACKSON GOMES DE BRITO:31348457848  
 Dados: 2022.02.17 20:23:15 -03'00'





GOVERNO MUNICIPAL DE  
**TABIRA**

*Trabalho de  
Coração!*

**CONSTRUÇÃO DE UMA PASSAGEM MOLHADA COM ACESSO SOBRE  
RIACHO – SÍTIO CACHOEIRA DOS CORDEIROS - ZONA RURAL DE  
TABIRA - PE**

**PROJETO TÉCNICO  
MEMORIAL DESCRITIVO E ESPECIFICAÇÕES**

TABIRA - PE

2022



SUMÁRIO

APRESENTAÇÃO .....	3
CONCEPÇÃO .....	4
DIMENSIONAMENTO E CARACTERÍSTICAS .....	4
ESPECIFICAÇÕES TÉCNICAS.....	5
Serviços preliminares.....	5
Execução de escavação.....	5
Execução de paredes em pedra argamassada.....	5
Execução de aterro .....	6
Execução dos bueiros.....	6
Execução de pavimento .....	6





## APRESENTAÇÃO

Este memorial apresenta informações do projeto técnico de uma passagem molhada que será construída sobre o Riacho, localizado no Município de Tabira – PE.

O Riacho a ser contemplado com a construção da passagem molhada faz parte da bacia hidrográfica do Rio da Pajeú.

A localização da passagem molhada está apresentada na Figura 1:

Figura 1 – Localização (Google Earth).

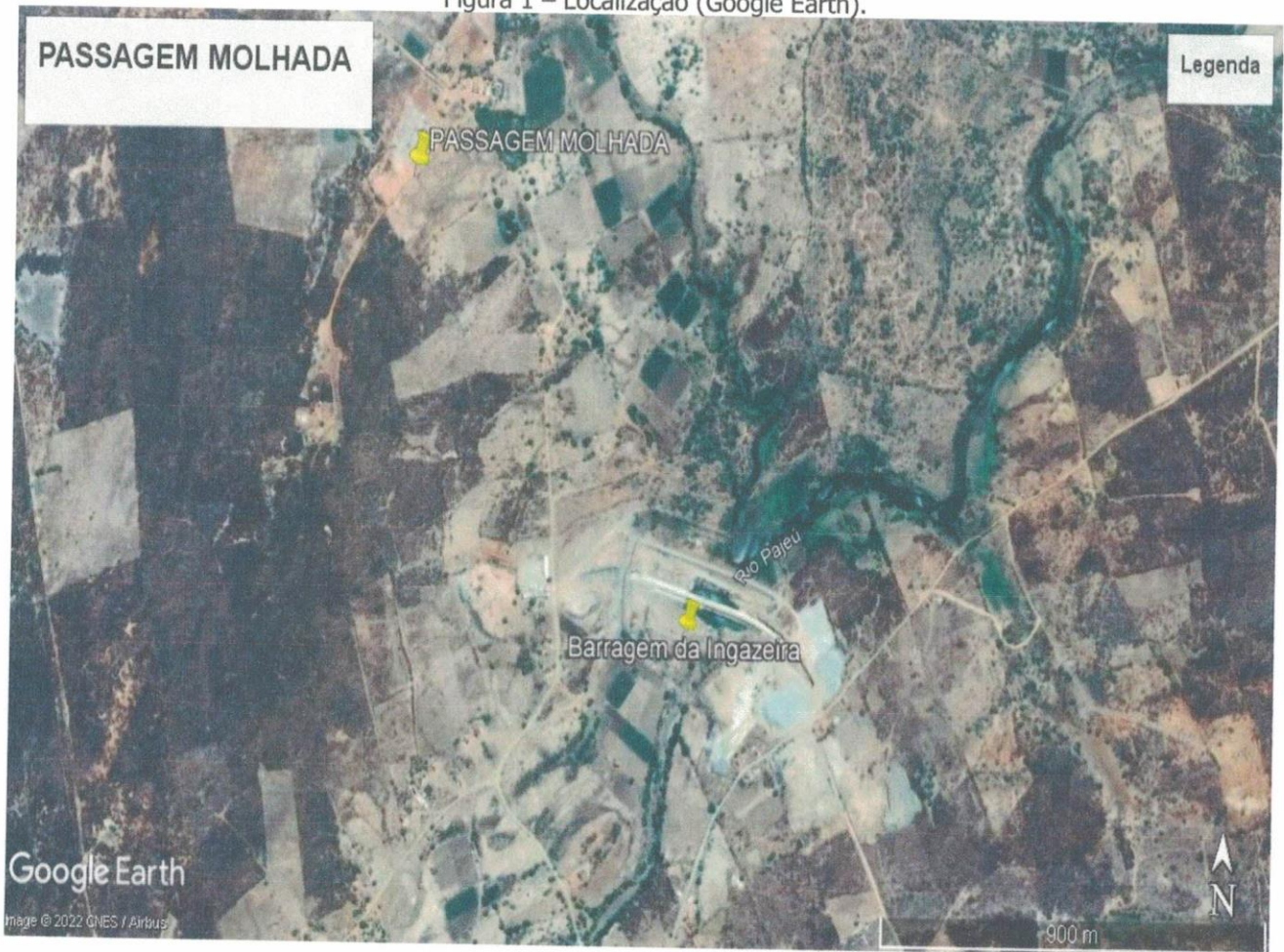



## CONCEPÇÃO

Com base nos dados técnicos obtidos em campo, foi possível determinar os elementos constituintes das obras.

A estrutura concebida para as obras consiste em aterro confinado em paredes de alvenaria de pedra argamassada com 0,40 m de espessura e tubos de concreto armado com 0,60 m de diâmetro, além das rampas de acesso.

A fundação, a ser executada em alvenaria de pedra argamassada, será assentado diretamente sobre o substrato rochoso, com profundidade mínima de 1,0 m, variável de acordo com o nível da rocha.

Para evitar erosões na base dos muros, recomenda-se um enrocamento de pedra jogada com diâmetro mínimo de 0,40 m a jusante dos bueiros.

Para orientar os usuários da via, recomendam-se placas avisando sobre o perigo da travessia no período das cheias. Recomendam-se, também, balizadores ao longo das laterais das passagens e rampas, espaçados entre 2,5 a 5,0 m. A base de fixação será um bloco cúbico de concreto simples, com aresta de 0,3 m, nivelado com a pavimentação. A altura mínima dos balizadores deve ser de 1,25 m, onde 0,25 m ficará ancorado na base de fixação. O interior dos tubos deve ser preenchido de concreto.

## DIMENSIONAMENTO E CARACTERÍSTICAS

- Vazão considerada: 3 m<sup>3</sup>/s (vazão estimada);
- Área da seção transversal do riacho no local da passagem molhada:

$$A = 4 \times 0,5 = 20 \text{ m}^2$$

- Velocidade da água:

$$V = \frac{\text{Vazão}}{\text{Área da seção}} = \frac{3,0}{2} = 1,5 \text{ m/s}$$

- Extensão da plataforma: 4,0 m;
- Dimensionamento dos bueiros:

Adotou-se o tubo de 600 mm de diâmetro, que possui área da seção transversal igual a 0,785 m<sup>2</sup>. Para que os tubos trabalhem como condutos livres, considerou-se que apenas 70% da área da seção será ocupada. Assim, tem-se:

$A_{\text{riacho}}$

$$N_{\text{tubos}} = \frac{A_{\text{riacho}}}{A_{\text{tubo}}} = \frac{20}{0,9 \times 0,7} = 3,17 \cong 3 \text{ tubos}$$

- Largura da plataforma: 4,0 m;





- Comprimento das rampas: 4,0 m;
- Largura das rampas: variável de 4 até 7,2 m.

## ESPECIFICAÇÕES TÉCNICAS

### Serviços preliminares

Os serviços preliminares consistem no processo de instalação e construção dos componentes básicos dos canteiros de obra. Para estas obras, os serviços preliminares são, basicamente, o fornecimento da placa da obra e o desvio do leito do riacho.

A placa da obra deve conter a propaganda do serviço no qual consta, em dizeres nítidos, o local da obra, órgãos interligados e financiadores, prazo de execução, valor e firma contratada, tudo de acordo com projeto em vigor, incluindo dimensões e padrões atualizados.

O desvio do leito do riacho deve ser realizado com a construção de ensecadeiras. As ensecadeiras são construídas com material lançado dentro do riacho, com o objetivo de formar uma barreira ao fluxo d'água, transferindo-o para um canal previamente escavado. Após a construção da ensecadeira, procede-se ao esgotamento da água que ficou em seu interior, para que a passagem molhada seja construída.

### Execução de escavação

A escavação deve ser iniciada após o desvio do curso do riacho. Para a fundação da obra, todas as escavações deverão ser levadas até as linhas e declividades mostrados nos desenhos de projetos ou indicados pela Fiscalização, e acompanhadas por técnicos. Os limites das escavações poderão ser alterados em função das condições locais, caso a rocha ou outros materiais, apresentem características diferentes das previstas nas considerações do projeto e nos desenhos.

As escavações deverão compreender a remoção dos solos húmidos, bem como os matacões soltos ou parcialmente enterrados, areais e siltes inconsolidados e camadas de solo compressíveis. O material removido deverá ser depositado em bota-foras ou depósitos.

Após remoção dos materiais, o terreno deverá ser regularizado e compactado, nas regiões entre os blocos ou onde ocorrem solos, antes de receber a primeira camada de material do aterro.

Durante as escavações, deve-se tomar as providências para evitar a ocorrência de desmoronamentos. Caso o solo do boqueirão seja arenoso, recomenda-se a adoção de pranchas metálicas para a contenção do talude ou escavação a 45°. Caso o solo seja argiloso, pode-se escavar a 90° adotando a contenção somente se necessária.

### Execução de paredes em pedra argamassada



A alvenaria em pedra argamassada deverá ser construída com rocha granítica, areia lavada, água de boa qualidade e argamassa de cimento e areia no traço 1:6, obedecendo as medidas constantes na planta da seção tipo da passagem molhada.

### **Execução de aterro**

O aterro deve ser construído com material arenoso e executado em camadas de 0,20m. O adensamento do material arenoso deve ser feito por meio de circulação de água. Caso se utilize material argiloso, deve-se realizar compactação controlada através de ensaios de compactação Proctor. Nos locais confinados, a compactação deve ser do tipo manual com maça ou mecanizada com compactador "sapinho".

### **Execução dos bueiros**

Os bueiros devem ser assentados sobre o aterro com uma inclinação de 1% de montante para jusante, de modo a evitar a acumulação de água no interior dos tubos em períodos de seca. Além disso, a geratriz inferior da abertura dos bueiros deve estar a 0,30 m acima do leito do rio, como especificado em projeto, para evitar o carreamento de material grosseiro para dentro e assim diminuir a capacidade de vazão dos tubos.

### **Execução de pavimento**

Sobre os bueiros deve ser executado pavimentação em pedra tipo paralelepípedo sobre colchão de areia e rejuntada com argamassa traço 1:3.

A pavimentação da passagem molhada serve para proteger a estrutura dos esforços abrasivos provenientes do tráfego de veículos e do intemperismo.





Anotação de Responsabilidade Técnica - ART  
Lei nº 6.496, de 7 de dezembro de 1977

**CREA-PE**

**ART OBRA / SERVIÇO**  
**Nº PE20220743083**

**Conselho Regional de Engenharia e Agronomia de Pernambuco**

INICIAL

**1. Responsável Técnico**

**HERTON FELIPE VERAS LIBERAL**

Título profissional: **ENGENHEIRO CIVIL**

RNP: 1818994046

Registro: 1818994046PE

**2. Dados do Contrato**

Contratante: **MUNICÍPIO DE TABIRA**

**RUA ALBERTINA XAVIER PIRES**

Complemento:

Cidade: **TABIRA**

Bairro: **CENTRO**

UF: **PE**

CPF/CNPJ: 10.349.041/0001-41

Nº: 239

CEP: 56780000

Contrato: **Não especificado**

Valor: **R\$ 3.100,00**

Ação Institucional: **Outros**

Celebrado em:

Tipo de contratante: **Pessoa Jurídica de Direito Público**

**3. Dados da Obra/Serviço**

**ESTRADA CACHOEIRA DOS CORDEIROS**

Complemento:

Cidade: **TABIRA**

Data de Início: **15/02/2022**

Finalidade: **Outro**

Proprietário: **MUNICÍPIO DE TABIRA**

Nº: **S/N**

Bairro: **ZONA RURAL**

UF: **PE**

CEP: 56780000

Previsão de término: **15/08/2022**

Coordenadas Geográficas: **0, 0**

Código: **Não Especificado**

CPF/CNPJ: 10.349.041/0001-41

**4. Atividade Técnica**

15 - Elaboração

80 - Projeto > GEOTECNIA E GEOLOGIA DA ENGENHARIA > ESTABILIDADE DE TALUDES E  
CONTENÇÕES > DE CONTENÇÕES > #3.4.2.2 - EM ALVENARIA DE PEDRA

80 - Projeto > TRANSPORTES > INFRAESTRUTURA URBANA > DE PAVIMENTAÇÃO > #4.2.1.3 -  
EM PARALELEPÍPEDO PARA VIAS URBANAS

80 - Projeto > ESTRUTURAS > PRÉ-MOLDADOS E PRÉ-FABRICADOS > #2.8.5 - DE ARTEFATOS  
DE CONCRETO

Quantidade

Unidade

162,00

m2

162,00

m2

162,00

m2

Após a conclusão das atividades técnicas o profissional deve proceder a baixa desta ART

**5. Observações**

ELABORAÇÃO DE PROJETO PARA EXECUÇÃO DE PASSAGEM MOLHADA, DO SÍTIO CACHOEIRA DOS CORDEIROS, ZONA RURAL DE TABIRA-PE.

**6. Declarações**

- Cláusula Compromissória: Qualquer conflito ou litígio originado do presente contrato, bem como sua interpretação ou execução, será resolvido por arbitragem, de acordo com a Lei no. 9.307, de 23 de setembro de 1996, por meio do Centro de Mediação e Arbitragem - CMA vinculado ao Crea-PE, nos termos do respectivo regulamento de arbitragem que, expressamente, as partes declararam concordar

- Declaro que estou cumprindo as regras de acessibilidade previstas nas normas técnicas da ABNT, na legislação específica e no decreto n. 5296/2004.

**7. Entidade de Classe**

NÃO OPTANTE

**8. Assinaturas**

Declaro serem verdadeiras as informações acima

**Herton Felipe**  
Engenheiro Civil  
CREA-PE 1818994046

HERTON FELIPE VERAS LIBERAL - CPF: 047.379.684-80

Local \_\_\_\_\_ de \_\_\_\_\_ de \_\_\_\_\_  
data

MUNICÍPIO DE TABIRA - CNPJ: 10.349.041/0001-41

**9. Informações**

\* Conforme Art. 4º da Resolução 1025/2009: O registro da ART efetiva-se após o seu cadastro no sistema eletrônico do CREA e o recolhimento do valor correspondente

**10. Valor**

Valor da ART: **R\$ 88,78**

Registrada em: **16/02/2022**

Valor pago: **R\$ 88,78**

Nosso Número: **8304107952**

A autenticidade desta ART pode ser verificada em: <http://crea-pe.sitac.com.br/publico>, com a chave: xxBZ6  
Impresso em: 22/02/2022 às 00:09:15 por: , ip: 138.99.152.160

[www.creape.org.br](http://www.creape.org.br)  
Tel: (81) 3423-4383

[creape@creape.org.br](mailto:creape@creape.org.br)  
Fax: (81) 3423-4383

**CREA-PE**  
Conselho Regional de Engenharia  
e Agronomia de Pernambuco





**Obra**

Construção de passagem molhada do Sítio Cachoeira dos Cordeiros



**Bancos**  
SINAPI - 12/2021 - Pernambuco  
SICRO3 - 10/2021 - Pernambuco

**B.D.I.**  
20,09%

**Encargos Sociais**

Não Desonerado: embutido nos preços unitário dos insumos de mão de obra, de acordo com as bases.

Item	Código Banco	Descrição	Und	Quant.	Valor Unit	Valor Unit com BDI	Total	Peso (%)
<b>Orçamento Sintético</b>								
1		<b>Serviços Preliminares</b>					52,151.30	100.00 %
1.1	98525 SINAPI	LIMPEZA MECANIZADA DE CAMADA VEGETAL, VEGETAÇÃO E PEQUENAS ÁRVORES (DIÂMETRO DE TRONCO MENOR QUE 0,20 M), COM TRATOR DE ESTEIRAS.AF_05/2018	m²	180	0.36	0.43	77.40	0.15 %
1.2	74209/001 SINAPI	PLACA DE OBRA EM CHAPA DE AÇO GALVANIZADO	m²	4.5	334.45	401.64	1,807.38	3.47 %
1.3		<b>Contenção Lateral</b>					50,266.52	96.39 %
1.3.1	1506055 SICRO3	Pedra argamassada com cimento e areia 1:3 - areia e pedra de mão comercial - fornecimento e assentamento	m³	62	301.86	362.50	22,475.00	43.10 %
1.3.2		<b>Tubos</b>					27,791.52	53.29 %
1.3.2.1	93378 SINAPI	REATERRO MECANIZADO DE VALA COM RETROSCAVADEIRA (CAPACIDADE DA CAÇAMBA DA RETRO: 0,26 M³ / POTÊNCIA: 88 HP), LARGURA ATÉ 0,8 M, PROFUNDIDADE ATÉ 1,5 M, COM SOLO DE 1ª CATEGORIA EM LOCAIS COM BAIXO NÍVEL DE INTERFERÊNCIA. AF_04/2016	m³	165	25.98	31.19	5,146.35	9.87 %
1.3.2.2	96386 SINAPI	EXECUÇÃO E COMPACTAÇÃO DE ATERRO COM SOLO PREDOMINANTEMENTE ARENOSO - EXCLUSIVE SOLO, ESCAVAÇÃO, CARGA E TRANSPORTE. AF_11/2019	m³	141	7.67	9.21	1,298.61	2.49 %
1.3.2.3	92212 SINAPI	TUBO DE CONCRETO PARA REDES COLETORAS DE ÁGUAS PLUVIAIS, DIÂMETRO DE 600 MM, JUNTA RÍGIDA, INSTALADO EM LOCAL COM BAIXO NÍVEL DE INTERFERÊNCIAS - FORNECIMENTO E ASSENTAMENTO. AF_12/2015	M	30	273.71	328.69	9,860.70	18.91 %
1.3.2.4		<b>Pavimentação</b>					11,485.86	22.02 %
1.3.2.4.1	101169 SINAPI	EXECUÇÃO DE PAVIMENTO EM PARALELEPÍEDOS, REJUNTAMENTO COM ARGAMASSA TRAÇO 1:3 (CIMENTO E AREIA). AF_05/2020	m²	141	67.84	81.46	11,485.86	22.02 %

**Tipo de Licitação** Passagem Molhada  
**Abertura da Licitação**  
**Número do Processo Licitatório**

**Total sem BDI**  
**Total do BDI**  
**Total Geral**

43,430.05  
8,721.25  
52,151.30



Obra  
Construção de passagem molhada



Item	Descrição	Und	Quant.	Memória de Cálculo
1	<b>Serviços Preliminares</b>			
1.1	LIMPEZA MECANIZADA DE CAMADA VEGETAL, VEGETAÇÃO E PEQUENAS ÁRVORES (DIÂMETRO DE TRONCO MENOR QUE 0,20 M), COM TRATOR DE ESTEIRAS. AF 05/2018	m <sup>2</sup>	180,0	$6,0m \times 30,0m$ Método de acordo com a necessidade de limpeza do terreno para implantação
1.2	PLACA DE OBRA EM CHAPA DE AÇO GALVANIZADO	m <sup>2</sup>	4,5	$2,0m \times 1,5m \times 1$ Fórmula: Comprimento x Altura x Quantidade
2	<b>Contenção Lateral</b>			
2.1	Pedra argamassada com cimento e areia 1:3 - areia e pedra de mão comercial - fornecimento e assentamento	m <sup>3</sup>	62,0	$54,0m \times 1,5m \times 0,4m \times 2 = 32,4m^3$ - Parede $5,2m \times 1,5m \times 0,4m \times 3,72 = 11,60m^3$ $6,0m \times 6,0m \times 0,5m \times 1 = 18m^3$ - Lello Fórmula: Comprimento x Altura x Espessura x Quantidade
3	<b>Tubos</b>			
3.1	REATERRO MECANIZADO DE VALA COM RETROSCAVADEIRA (CAPACIDADE DA CAÇAMBA DA RETRO: 0,26 m <sup>3</sup> / POTÊNCIA: 88 HP), LARGURA ATÉ 0,8 M, PROFUNDIDADE ATÉ 1,5 M, COM SOLO DE 1ª CATEGORIA EM LOCAIS COM BAIXO NÍVEL DE INTERFERÊNCIA. AF 04/2016	m <sup>3</sup>	165,0	$27,0m \times 5,2m \times 1,18m \times 1$ Fórmula: Comprimento x Largura x Altura x Quantidade
3.2	EXECUÇÃO E COMPACTAÇÃO DE ATERRRO COM SOLO PREDOMINANTEMENTE ARENOSO - EXCLUSIVE SOLO, ESCAVAÇÃO, CARGA E TRANSPORTE. AF 11/2019	m <sup>3</sup>	141,0	$27,0m \times 5,2m \times 1,01m \times 1$ Fórmula: Comprimento x Largura x Altura x Quantidade
3.3	TUBO DE CONCRETO PARA REDES COLETORAS DE ÁGUAS PLUVIAIS, DIÂMETRO DE 600 MM, JUNTA RÍGIDA, INSTALADO EM LOCAL COM BAIXO NÍVEL DE INTERFERÊNCIAS - FORNECIMENTO E ASSENTAMENTO. AF 12/2015	M	30,0	$6,0m \times 6,0m$ Fórmula: Comprimento x Quantidade
4	<b>Pavimentação</b>			
4.1	EXECUÇÃO DE PAVIMENTO EM PARALELEPÍPEDOS, REJUNTAMENTO COM ARGAMASSA TRAÇO 1:3 (CIMENTO E AREIA). AF_05/2020	m <sup>2</sup>	141,0	$27,0m \times 5,2 \times 1$ Fórmula: Comprimento x Largura x quantidade

Tipo de Licitação Total sem BDI  
Abertura da Licitação Total do BDI  
Número do Processo Licitatório Total Geral

43,430.05  
8,721.25  
52,151.30



**Obra**  
Construção de passagem molhada no Sítio Cachoeira dos Cordeiros

**Bancos**  
SINAPI - 12/2021 -  
Pernambuco  
SICRO3 - 10/2021 -  
Pernambuco

**B.D.I.**  
20,09%

**Encargos Sociais**  
Não Desonerado: embutido  
nos preços unitário dos  
insumos de mão de obra, de  
acordo com as bases.

### Cronograma Físico e Financeiro

Item	Descrição	Total Por Etapa	30 DIAS	60 DIAS	90 DIAS
1	Serviços Preliminares	100,00%	100,00%		
2	Contenção Lateral	1.884,78	1.884,78		
3	Tubos	100,00%	30,00%	30,00%	40,00%
4	Pavimentação	22.475,00	6.742,50	6.742,50	8.990,00
		100,00%	50,00%	50,00%	50,00%
		16.305,66	8.152,83	8.152,83	8.152,83
		100,00%	100,00%	100,00%	100,00%
		11.485,86	11.485,86		
	Porcentagem		16,54%	28,56%	54,9%
	Custo		8.627,28	14.895,33	28.628,69
	Porcentagem Acumulado		16,54%	45,1%	100,0%
	Custo Acumulado		8.627,28	23.522,61	52.151,30

### BDI - Planilha de Cálculo

<b>Objeto:</b>	Obra: PASSAGEM MOLHADA	
<b>Local:</b>	SÍTIO CACHOEIRA DOS CORDEIROS	
<b>Município:</b>	TABIRA-PE	

Em atenção ao estabelecido pelo Acórdão 2622/2013 – TCU – Plenário reformamos a orientação e indicamos a utilização dos seguintes parâmetros para taxas de BDI:		
<b>Tipo de obra:</b>	Construção de edifícios	
Alternativa mais vantajosa para a Administração Pública:	Onerado	
<b>BDI ABAIXO PODE SER ACEITO</b>	<b>OK</b>	
<b>20.90%</b>		

Parâmetro	%	Verificação
<b>Administração Central</b>		
Min: 3.00%	3.00%	OK
Máx: 5.50%		
<b>Seguros e Garantias</b>		
Min: 0.80%	0.89%	OK
Máx: 1.00%		
<b>Riscos</b>		
Min: 0.97%	1.10%	OK
Máx: 1.27%		
<b>Despesas Financeiras</b>		
Min: 0.59%	1.00%	OK
Máx: 1.39%		
<b>Lucro</b>		
Min: 6.16%	7.00%	OK
Máx: 8.96%		
<b>Impostos: PIS</b>		
	0.65%	OK
<b>Impostos: COFINS</b>		
	3.00%	OK
<b>Impostos: ISS (mun.)</b>		
	2.50%	OK
<b>Regime de desoneração (4,5%)</b>		
	0.00%	OK

OBSERVAÇÕES
Os percentuais de impostos a serem adotados devem ser indicados pelo Tomador, conforme legislação vigente. <b>Apresentar declaração informando o percentual de ISS incidente sobre esta obra, considerando a base de cálculo prevista na legislação municipal.</b>
As tabelas que apresentarmos os limites foram construídas sem considerar a desoneração sobre a folha de pagamento prevista na Lei nº 12.844/2013. Caso o CNAE da empresa indique que a mesma deve considerar a contribuição previdenciária sobre a receita bruta, será somada a alíquota de 2% no item impostos.

$$BDI = \frac{(1 + AC + S + R + G)(1 + DF)(1 + L)}{(1 - I)} - 1$$

Onde:  
AC: taxa de administração central;  
S: taxa de seguros;  
R: taxa de riscos;  
G: taxa de garantias;  
DF: taxa de despesas financeiras;  
L: taxa de lucro/remuneração;  
I: taxa de incidência de impostos (PIS, COFINS, ISS).



Obra: PASSAGEM MOLHADA

ENCARGOS SOCIAIS SOBRE A MÃO DE OBRA					
CÓDIGO	DESCRIÇÃO	COM DESONERAÇÃO		SEM DESONERAÇÃO	
		HORISTA %	MENSALISTA %	HORISTA %	MENSALISTA %
<b>GRUPO A</b>					
A1	INSS	0.00%	0.00%	20.00%	20.00%
A2	SESI	1.50%	1.50%	1.50%	1.50%
A3	SENAI	1.00%	1.00%	1.00%	1.00%
A4	INCRA	0.20%	0.20%	0.20%	0.20%
A5	SEBRAE	0.60%	0.60%	0.60%	0.60%
A6	Salário Educação	2.50%	2.50%	2.50%	2.50%
A7	Seguro Contra Acidentes de Trabalho	3.00%	3.00%	3.00%	3.00%
A8	FGTS	8.00%	8.00%	8.00%	8.00%
A9	SECONCI	0.00%	0.00%	0.00%	0.00%
<b>A</b>	<b>Total</b>	<b>16.80%</b>	<b>16.80%</b>	<b>36.80%</b>	<b>36.80%</b>
<b>GRUPO B</b>					
B1	Repouso Semanal Remunerado	18.06%	Não incide	18.06%	Não incide
B2	Feriados	4.33%	Não incide	4.33%	Não incide
B3	Auxílio - Enfermidade	0.88%	0.67%	0.88%	0.67%
B4	13º Salário	10.87%	8.33%	10.87%	8.33%
B5	Licença Paternidade	0.07%	0.06%	0.07%	0.06%
B6	Faltas Justificadas	0.72%	0.56%	0.72%	0.56%
B7	Dias de Chuvas	2.19%	Não incide	2.19%	Não incide
B8	Auxílio Acidente de Trabalho	0.11%	0.08%	0.11%	0.08%
B9	Férias Gozadas	7.96%	6.10%	7.96%	6.10%
B10	Salário Maternidade	0.03%	0.03%	0.03%	0.03%
<b>B</b>	<b>Total</b>	<b>45.22%</b>	<b>15.83%</b>	<b>45.22%</b>	<b>15.83%</b>
<b>GRUPO C</b>					
C1	Aviso Prévio Indenizado	4.73%	3.63%	4.73%	3.63%
C2	Aviso Prévio Trabalhado	0.11%	0.09%	0.11%	0.09%
C3	Férias Indenizadas	5.31%	4.07%	5.31%	4.07%
C4	Depósito Rescisão Sem Justa Causa	3.76%	2.88%	3.76%	2.88%
C5	Indenização Adicional	0.40%	0.31%	0.40%	0.31%
<b>C</b>	<b>Total</b>	<b>14.31%</b>	<b>10.98%</b>	<b>14.31%</b>	<b>10.98%</b>
<b>GRUPO D</b>					
D1	Reincidência de Grupo A sobre Grupo B	7.60%	2.66%	16.64%	5.83%
D2	Reincidência de Grupo A sobre Aviso Prévio Trabalhado e Reincidência do FGTS sobre Aviso Prévio Indenizado	0.40%	0.31%	0.42%	0.32%
<b>D</b>	<b>Total</b>	<b>8.00%</b>	<b>2.97%</b>	<b>17.06%</b>	<b>6.15%</b>
<b>TOTAL(A+B+C+D)</b>		<b>84.33%</b>	<b>46.58%</b>	<b>113.39%</b>	<b>69.76%</b>

Fonte: Informação Dias de Chuva – INMET

<b>PROYECTO</b> <b>ARQUITETÓNICO</b>		<b>P01</b> Planta
Autorización: <b>CONCEP</b> Expediente: <b>15000/2018/001</b>	Fecha: <b>15/08/2018</b> Hoja: <b>1/08</b>	Cliente:
Empresa: <b>PROYECTOS Y OBRAS S.A.</b> Dirección: <b>Av. de la Libertad 1000, Montevideo, Uruguay</b> Teléfono: <b>+598 2 2222 2222</b> Correo: <b>proyectos@proyectosyobras.com.uy</b>		

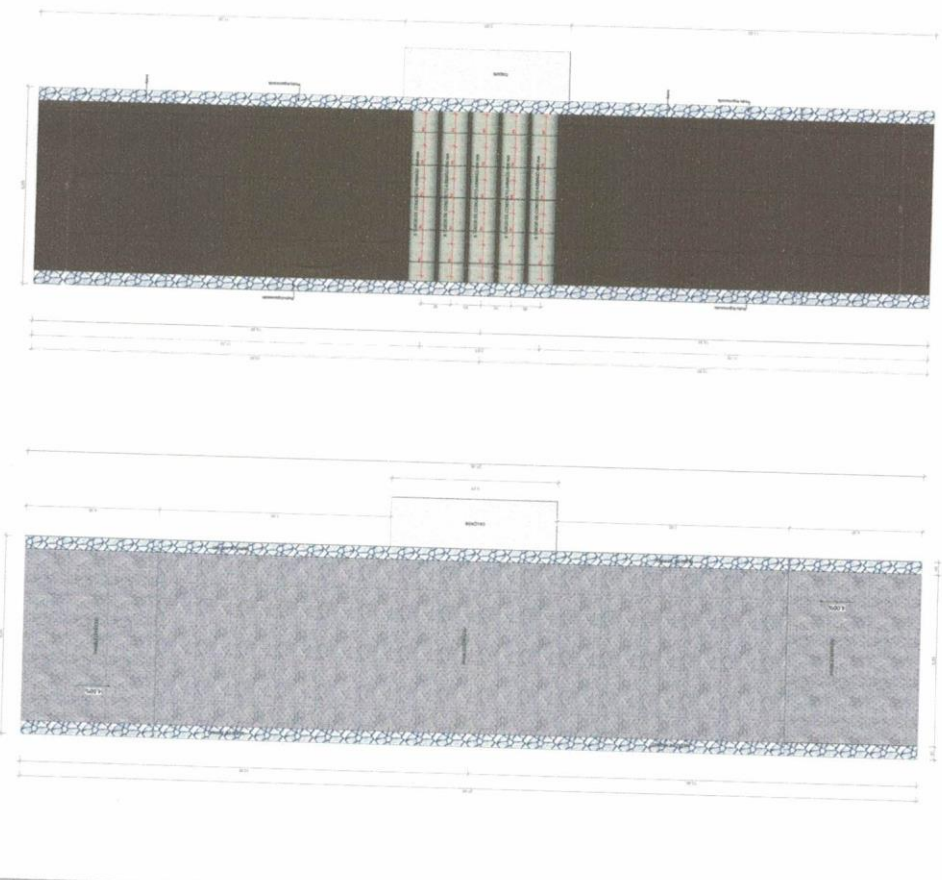

1 - VISTA LATERAL

2 - VISTA EXTERIOR

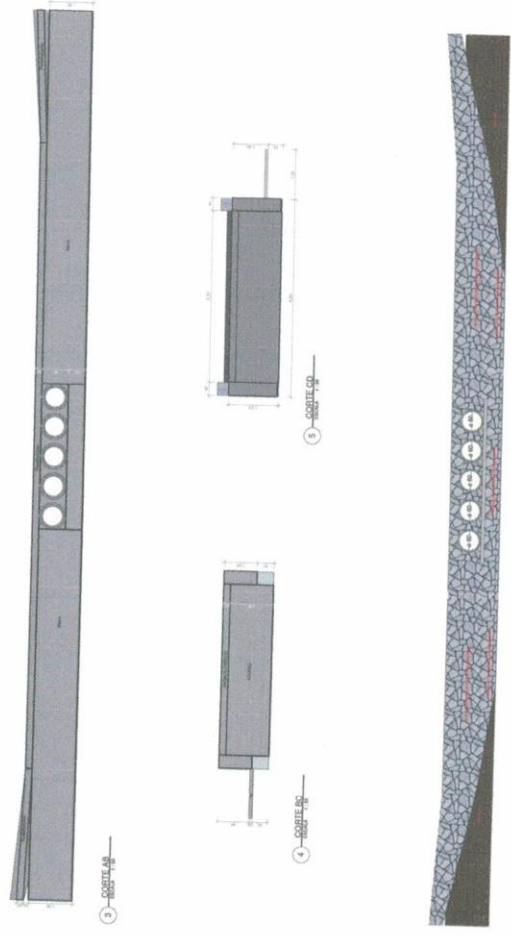

3 - VISTA LATERAL

4 - VISTA EXTERIOR

5 - VISTA LATERAL

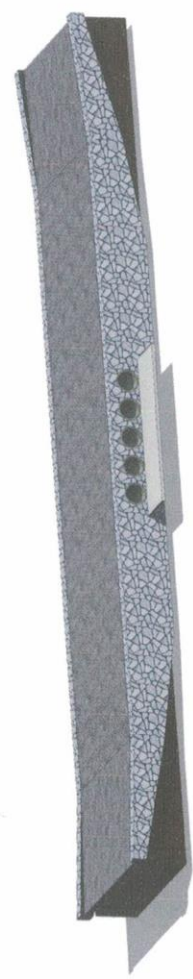

6 - 3D RENDERING